

# PawHut

IN251200125V01\_GL

**D00-237V00**

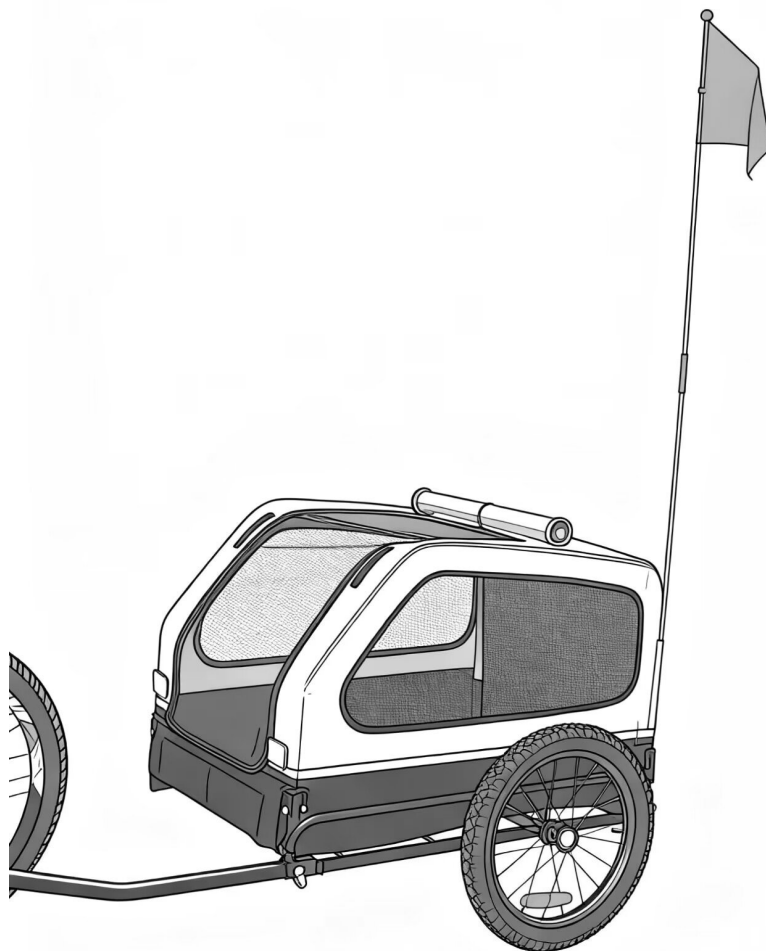

**EN\_IMPORTANT, RETAIN FOR FUTURE REFERENCE: READ CAREFULLY.**

**FR\_IMPORTANT: A LIRE ATTENTIVEMENT ET À CONSERVER POUR CONSULTATION ULTÉRIEURE.**

**ES\_IMPORTANTE, LEA Y GUARDE PARA FUTURAS REFERENCIAS.**

**DE\_WICHTIG! SORFGFÄLTIG LESEN UND FÜR SPÄTERES NACHSCHLAGEN AUFBEWAHREN.**

**IT\_IMPORTANTE! CONSERVARE IL PRESENTE MANUALE PER FUTURO RIFERIMENTO E  
LEggerlo ATTENTAMENTE.**

**PL\_WAŻNE, PRZECHOWAJ DO WYKORZYSTANIA W PRZYSZŁOŚCI: PRZECZYTAJ UWAŻNIE.**

**RO\_IMPORTANT, PĂSTRAȚI PENTRU REFERINȚĂ VIITOARE: CITIȚI CU ATENȚIE.**

Warning and Safety Information:

- Maximum weight capacity is 30kg;
- Pet trailer suitable for 22”–28” bicycle
- The trailer is designed only to carry pet , not for use with children.
- Never exceed a safe speed. Recommended maximum speed is 8 MPH(13KMH) and slowing to no more than 3 MPH(5KMH) when turning.
- Always use the flag supplied with the trailer to allow others to see you.
- Make sure that your pet is securely linked with harness and leash (not in bundle).

Keep small parts away from children during assembly.

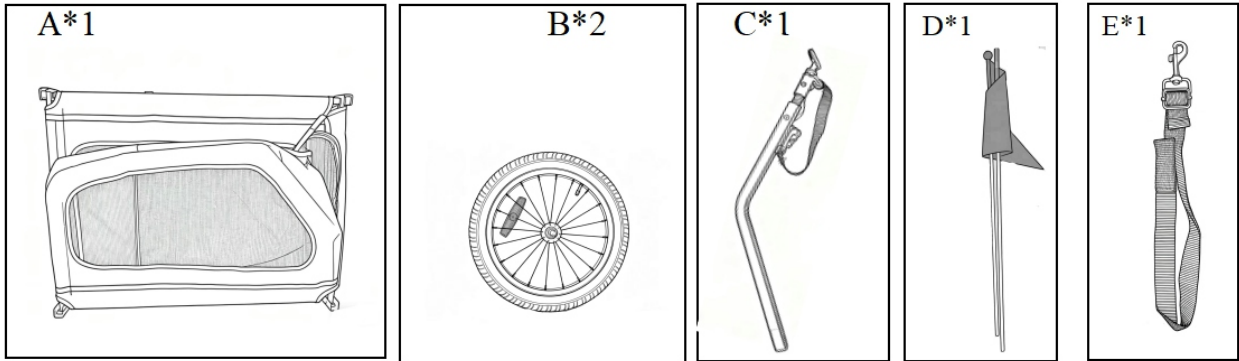

A---FRAME B--REAR WHEEL C---TOW BAR D--FLAG E--PET CHAIN

Procedure of use: 1-- Frame development

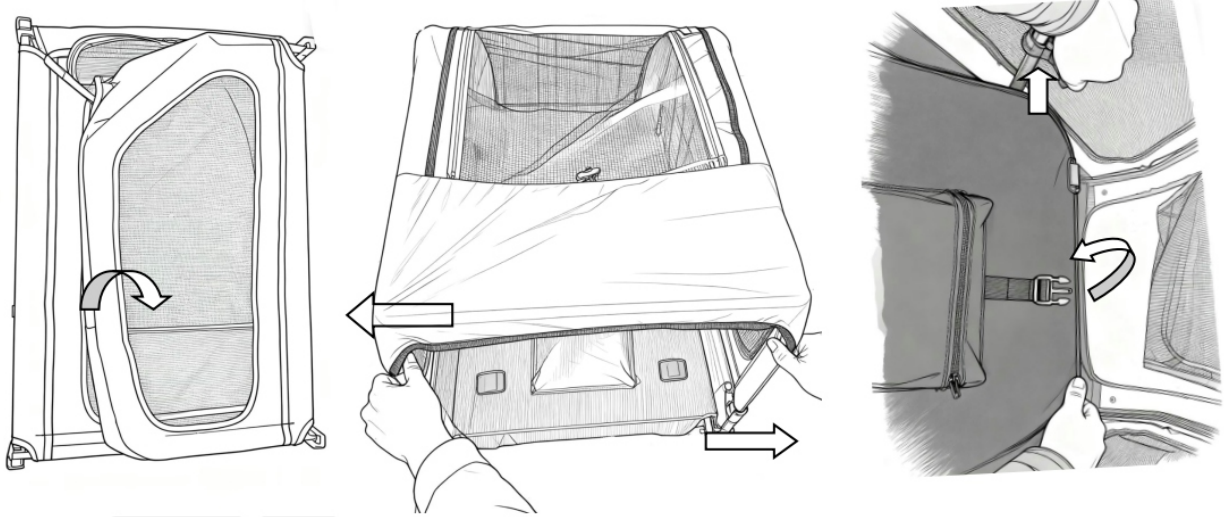

ATTENTION: First, flip the rear door 180 degrees from inside the vehicle.

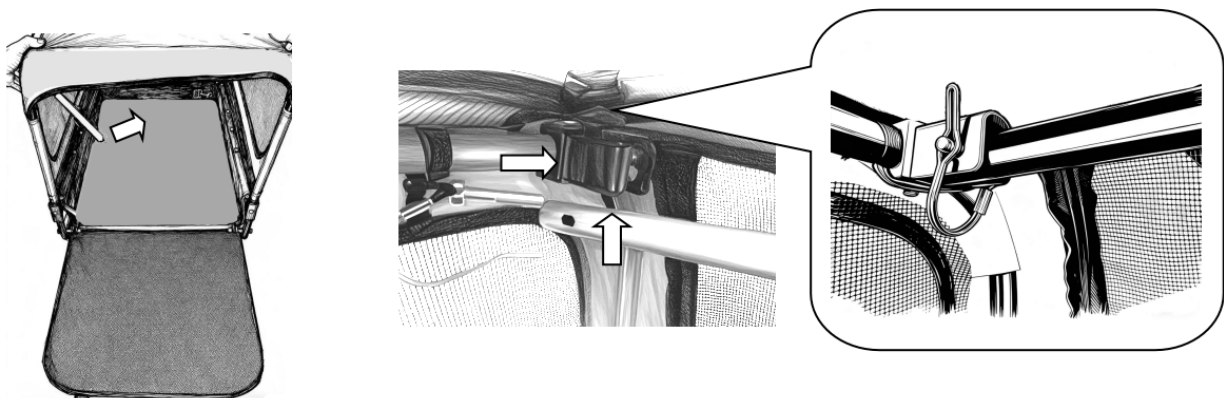

## 2--Tow bar development

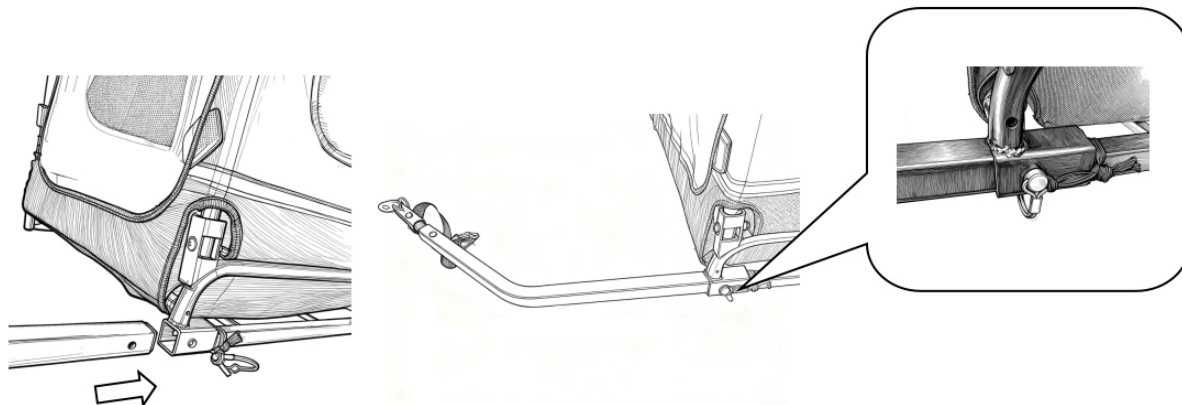

## 3--Install and remove wheels

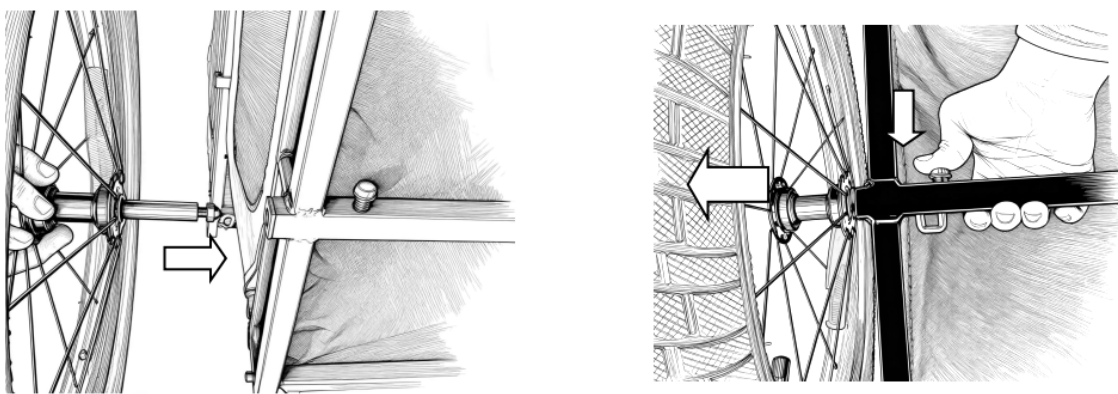

Attention: pull out gently to check whether it is locked!

## 4-Attached bicycle

(Hitch Connector (9) may be pre-install from the factory)

1. Insert the Hitch Connector (9) into the Hitch Arm (5).
2. Insert Safety Pin (7) and snap Clip Ring (A) over end of Safety Pin as shown.

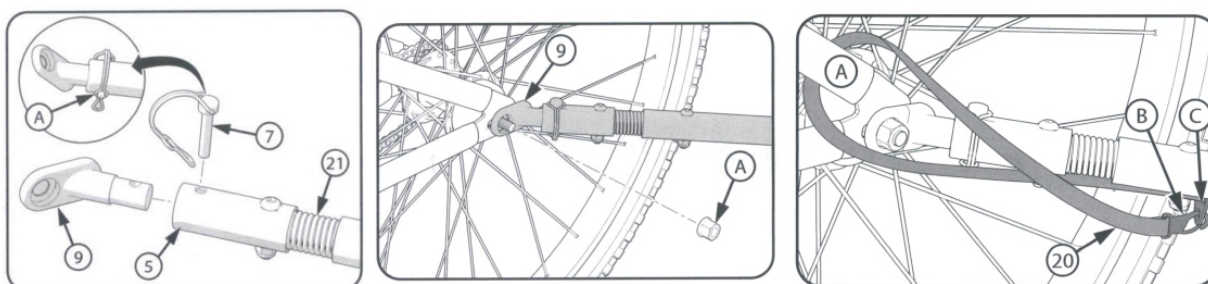

3. Remove the left rear Axle Nut (A) from the bike.
4. Fasten the Hitch Connector (9) onto the rear axle using the existing Axle Nut as shown.
5. Ensure wheel is properly aligned and chain properly tightened as described in bicycle owner's manual.
6. Install and tighten Axle Nut as described in bicycle owner's manual.

## Attaching Safety Strap to Bike

Steps:

1. Route Safety Strap (20) around Bike's Frame (A) as shown.

2. Securely fasten Strap Clamp (B) to Bracket (C) as shown.
3. Ensure wheel functions properly with no interference.

#### 5– Flag-mounting

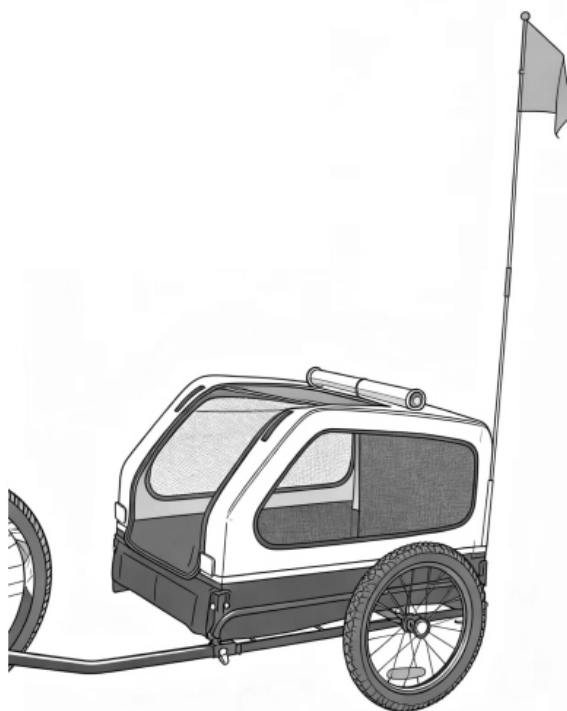
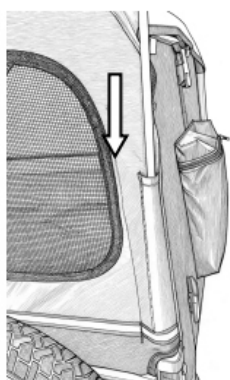

#### How to habituate your dog to the trailer

Please take enough time and choose a quiet place so that you can train your dog without any disturbances, which might get him distracted or alarmed. Furthermore, it is important to choose an even surface, like an asphalted surface. The dog should wear a harness. The rear door should be opened while the front door should be closed. If possible take a second person to assist.

To accustom the dog to the bicycle trailer, the training will be ideally carried out in 3 steps:

##### Step 1: The dog becomes acquainted with the bicycle trailer.

1. An assistant will safely hold the bike with the trailer during the entire training, and avoid wagging the trailer back and forth when riding. Lead your dog through the rear door inside the trailer and secure him with the short lead.
2. Close the rear door and open the front door. Praise the dog properly and give him a treat.
3. Close the front door again and open the rear door. Praise and reward your dog and let him get out on command.

##### Step 2: The dog becomes acquainted with the trailer's motion.

1. The assistant safely holds the bike and trailer again while you guide the dog into the trailer. Attach the short lead to the dog's harness.
  2. Close the rear door again and reward your dog by giving him a treat through the front door.
  3. When the dog sits still, the assistant slowly starts riding the bike with the trailer. Walk alongside the trailer and praise your dog properly.
- If the dog becomes anxious, stop the trailer. As soon as the dog has calmed down, reward your dog with a treat and stop the training as in Step 1.

### Step 3: Riding with bike and trailer

1. The assistant again safely holds the bike and trailer while you guide the dog into the trailer and attach the short lead to the dog's harness.

2. Close the rear door and reward your dog by giving him a treat through the front door.

3. When the dog sits still, the assistant slowly starts to ride the bike with the trailer. Walk alongside the trailer and give your dog some treats.

- If the dog becomes anxious, stop cycling. Wait until the dog calms down and give him a treat while standing still. Gently start riding the bike with trailer again (as in Step 2) and after a short time, finish the training as in Step 1 or Step 2.

· If the dog keeps calm, stop the training as described after approximately 2 minutes.

If the dog stays calm, you can extend the ride time step-by-step and cycle without an assistant. Repeat Step 3 as necessary until your dog gets used to riding in the trailer.

## Avertissements et consignes de sécurité :

- La capacité maximale est de 30 kg ;
- Remorque pour animaux adaptée aux vélos de 22 à 28 pouces ;
- La remorque est conçue uniquement pour transporter des animaux, elle ne doit pas être utilisée pour transporter des enfants.
- Ne dépassez jamais la vitesse de sécurité. La vitesse maximale recommandée est de 13 km/h (8 mph) et ralentissez à moins de 5 km/h (3 mph) dans les virages.
- Utilisez toujours le drapeau fourni avec la remorque pour que les autres puissent vous voir.
- Assurez-vous que votre animal est solidement attaché avec un harnais et une laisse (et non pas enroulé).

Gardez les petites pièces hors de portée des enfants pendant le montage.

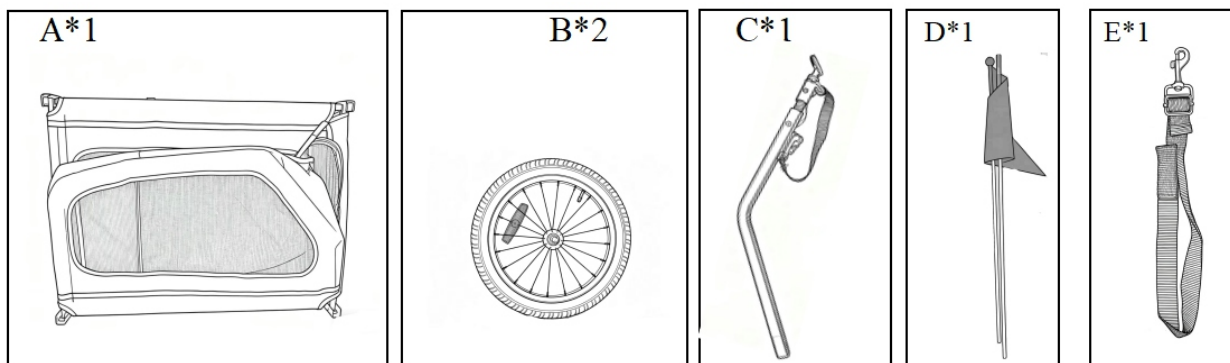

A---CADRE B--ROUE ARRIÈRE C---BARRE DE REMORQUAGE D--DRAPEAU  
E--CHAÎNE POUR ANIMAL DE COMPAGNIE

Mode d'emploi : 1-- Montage du cadre

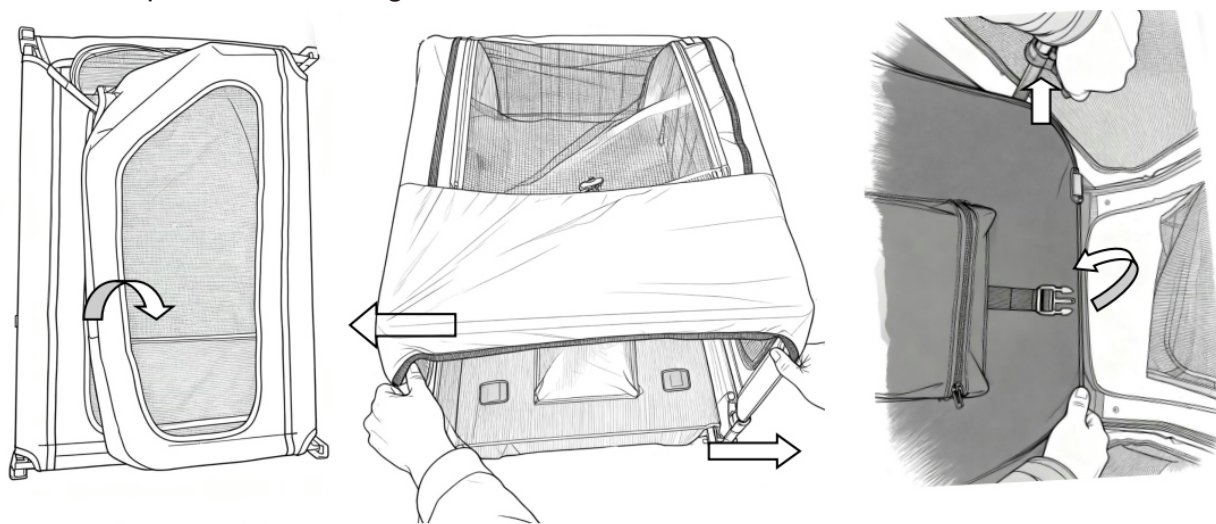

**ATTENTION :** Commencez par faire pivoter la porte arrière de 180 degrés depuis l'intérieur du véhicule.

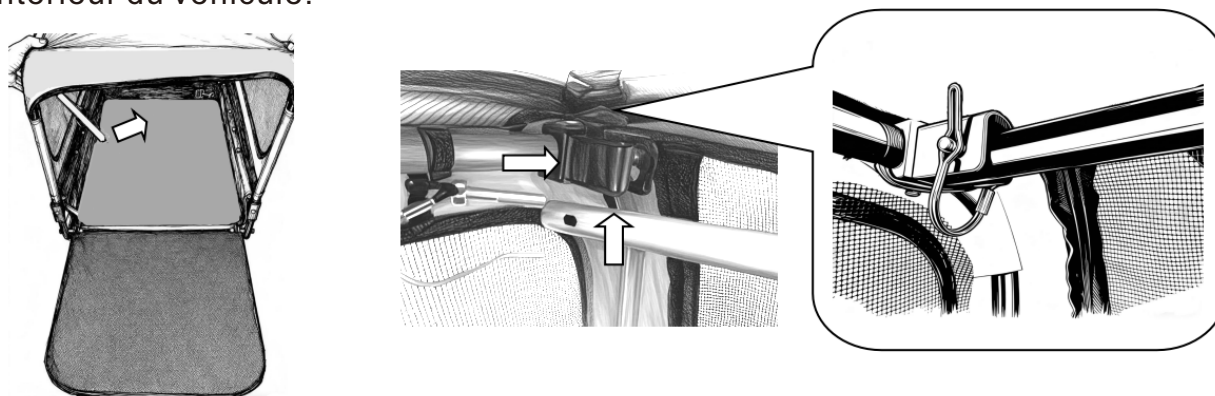

## 2--Développement de la barre de remorquage

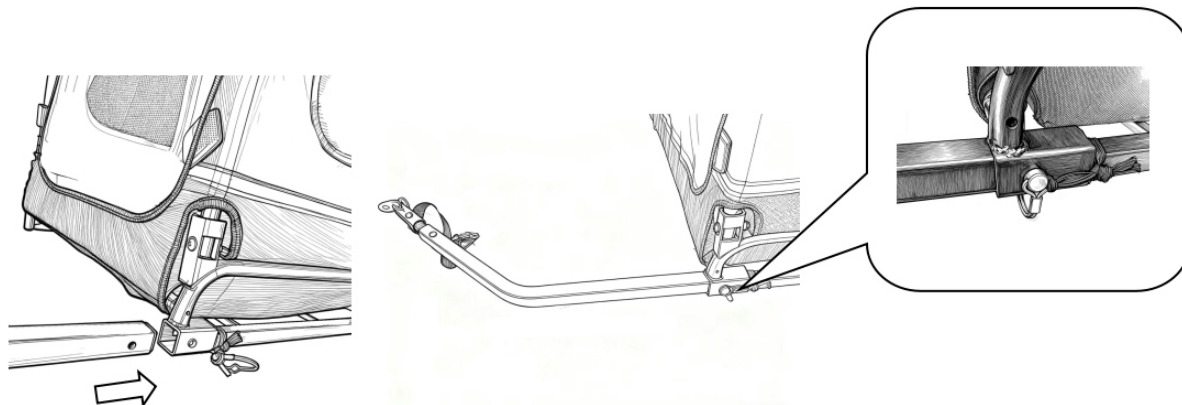

## 3--Installer et retirer les roues

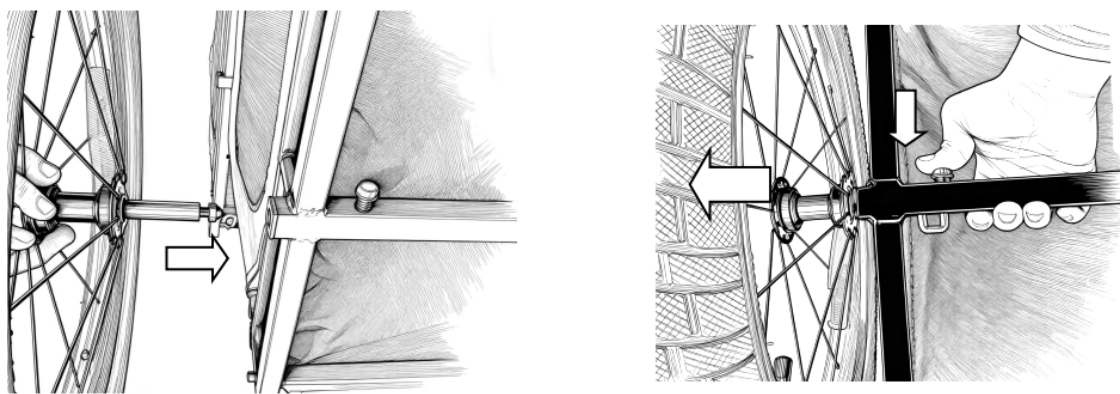

Attention : tirez doucement pour vérifier qu'il est bien verrouillé !

## 4-Vélo attaché

(Le connecteur d'attelage (9) peut être préinstallé en usine)

1. Insérez le connecteur d'attelage (9) dans le bras d'attelage (5).
2. Insérez la goupille de sécurité (7) et enclenchez l'anneau de retenue (A) sur l'extrémité de la goupille de sécurité, comme illustré.

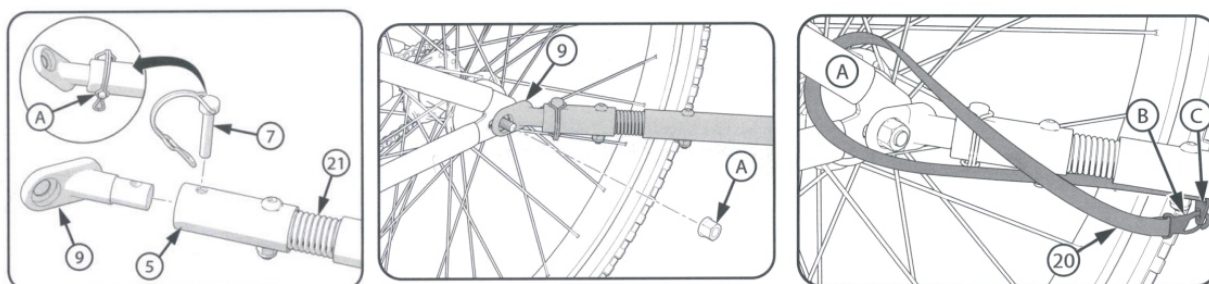

3. Retirez l'écrou d'essieu arrière gauche (A) du vélo.
4. Fixez le connecteur d'attelage (9) sur l'essieu arrière à l'aide de l'écrou d'essieu existant, comme illustré.
5. Assurez-vous que la roue est correctement alignée et que la chaîne est bien tendue, comme indiqué dans le manuel d'utilisation du vélo.
6. Installez et serrez l'écrou d'essieu comme indiqué dans le manuel d'utilisation du vélo.

Fixation de la sangle de sécurité au vélo

Étapes :

1. Faites passer la sangle de sécurité (20) autour du cadre du vélo (A) comme indiqué.

2. Fixez solidement la bride de fixation (B) au support (C) comme indiqué.
3. Assurez-vous que la roue fonctionne correctement sans aucune interférence.

## 5 – Montage du drapeau

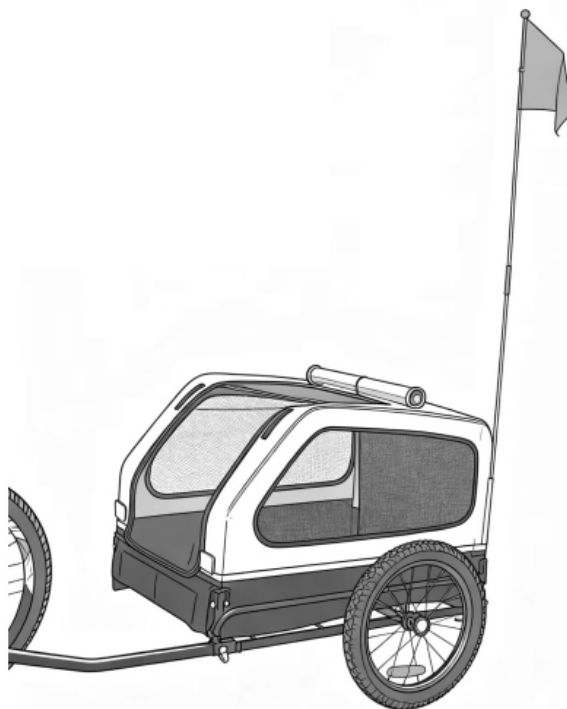
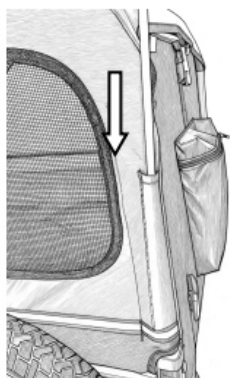

### Comment habituer votre chien à la remorque

Prenez suffisamment de temps et choisissez un endroit calme afin de pouvoir entraîner votre chien sans perturbations susceptibles de le distraire ou de l'effrayer. Il est également important de choisir une surface plane, comme une surface asphaltée. Le chien doit porter un harnais. La porte arrière doit être ouverte tandis que la porte avant doit être fermée. Si possible, demandez à une deuxième personne de vous aider.

Pour habituer le chien à la remorque à vélo, l'entraînement se déroulera idéalement en 3 étapes :

#### Étape 1 : le chien se familiarise avec la remorque à vélo.

1. Un assistant tiendra le vélo avec la remorque en toute sécurité pendant toute la durée de l'entraînement et évitera de faire bouger la remorque d'avant en arrière pendant la conduite. Faites entrer votre chien par la porte arrière de la remorque et attachez-le avec la laisse courte.
2. Fermez la porte arrière et ouvrez la porte avant. Félicitez le chien et donnez-lui une friandise.
3. Refermez la porte avant et ouvrez la porte arrière. Félicitez et récompensez votre chien, puis laissez-le sortir sur commande.

Étape 2 : Le chien se familiarise avec le mouvement de la remorque.

1. L'assistant tient à nouveau le vélo et la remorque en toute sécurité pendant que vous guidez le chien dans la remorque. Attachez la laisse courte au harnais du chien.

2. Fermez à nouveau la porte arrière et récompensez votre chien en lui donnant une friandise par la porte avant.

3. Lorsque le chien reste assis sans bouger, l'assistant commence lentement à pédaler avec la remorque. Marchez à côté de la remorque et félicitez votre chien comme il se doit.

- Si le chien devient anxieux, arrêtez la remorque. Dès que le chien s'est calmé, récompensez-le avec une friandise et arrêtez l'entraînement comme à l'étape 1.

Étape 3 : Rouler avec le vélo et la remorque

1. L'assistant tient à nouveau le vélo et la remorque en toute sécurité pendant que vous guidez le chien dans la remorque et attachez la laisse courte au harnais du chien.

2. Fermez la porte arrière et récompensez votre chien en lui donnant une friandise par la porte avant.

3. Lorsque le chien reste assis, l'assistant commence lentement à rouler avec le vélo et la remorque. Marchez à côté de la remorque et donnez quelques friandises à votre chien.

- Si le chien devient anxieux, arrêtez de rouler. Attendez qu'il se calme et donnez-lui une friandise à l'arrêt. Recommencez doucement à rouler avec la remorque (comme à l'étape 2) et, après un court instant, terminez l'entraînement comme à l'étape 1 ou 2.

· Si le chien reste calme, arrêtez l'entraînement comme décrit après environ 2 minutes. Si le chien reste calme, vous pouvez prolonger progressivement la durée du trajet et rouler sans assistant. Répétez l'étape 3 autant de fois que nécessaire jusqu'à ce que votre chien s'habitue à rouler dans la remorque.

Advertencias e información de seguridad:

- La capacidad máxima de peso es de 30 kg.
- Remolque para mascotas apto para bicicletas de 22« a 28».
- El remolque está diseñado únicamente para transportar mascotas, no para niños.
- No exceda nunca la velocidad de seguridad. La velocidad máxima recomendada es de 13 km/h (8 mph) y se debe reducir a no más de 5 km/h (3 mph) al girar.
- Utilice siempre la bandera que se incluye con el remolque para que los demás puedan verle.
- Asegúrese de que su mascota esté bien sujeta con el arnés y la correa (no en un paquete).

Mantenga las piezas pequeñas fuera del alcance de los niños durante el montaje.

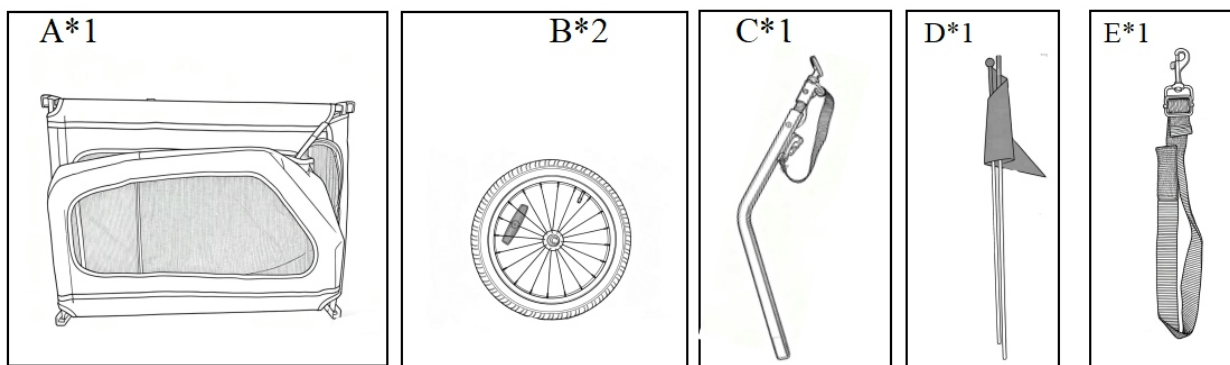

A---BASTIDOR B--RUEDA TRASERA C---BARRA DE REMOLQUE D--BANDERA E--CADENA PARA MASCOTAS

Procedimiento de uso: 1-- Desarrollo del bastidor

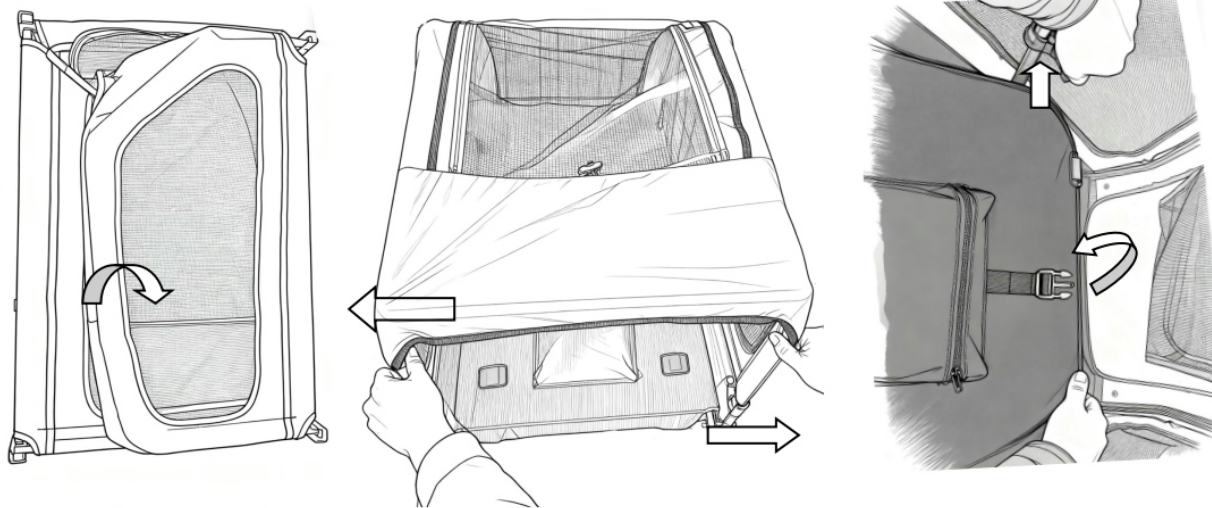

**ATENCIÓN:** En primer lugar, gire la puerta trasera 180 grados desde el interior del vehículo.

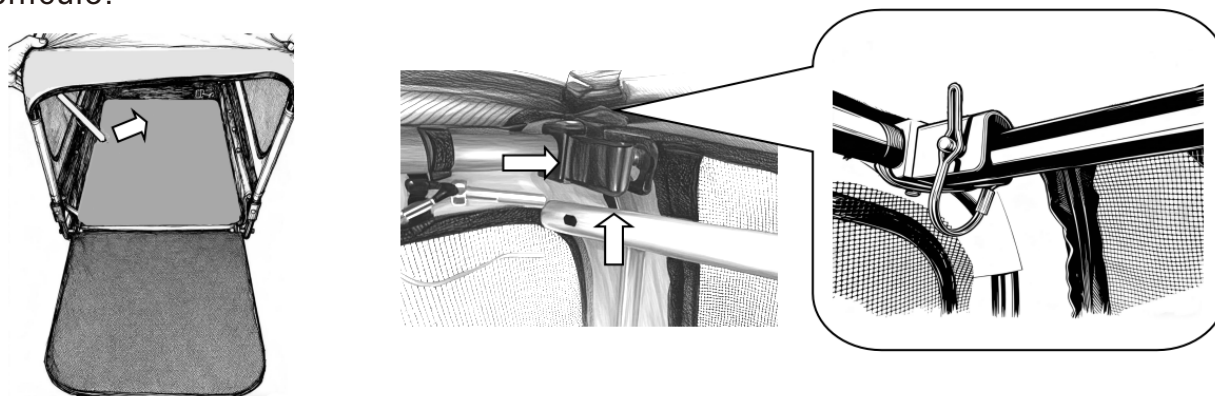

2--Desarrollo de la barra de remolque

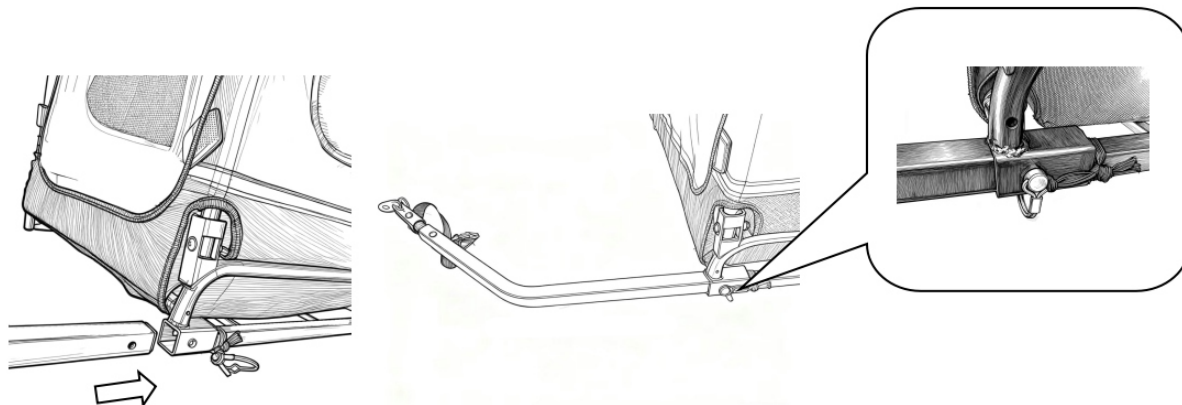

3. Instalar y retirar las ruedas.

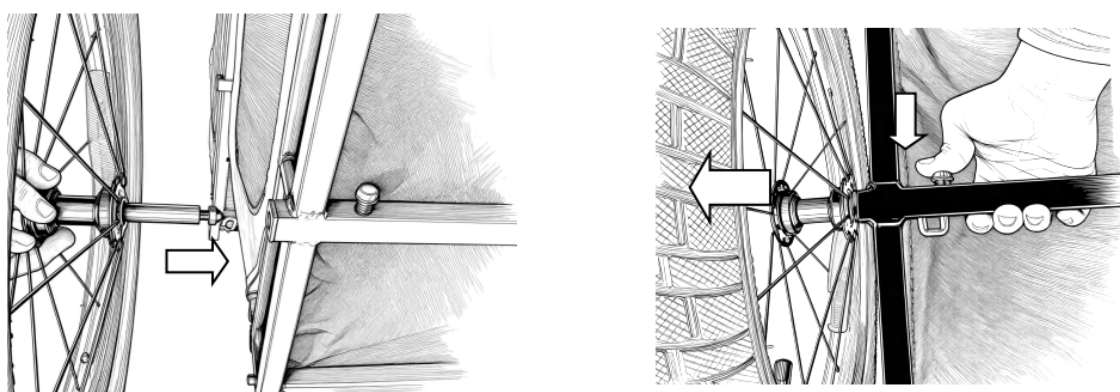

Atención: tire suavemente para comprobar si está bloqueado.

4-Bicicleta acoplada

(El conector de enganche (9) puede venir preinstalado de fábrica).

1. Inserte el conector de enganche (9) en el brazo de enganche (5).
2. Inserte el pasador de seguridad (7) y encaje el anillo de clip (A) sobre el extremo del pasador de seguridad, tal y como se muestra.

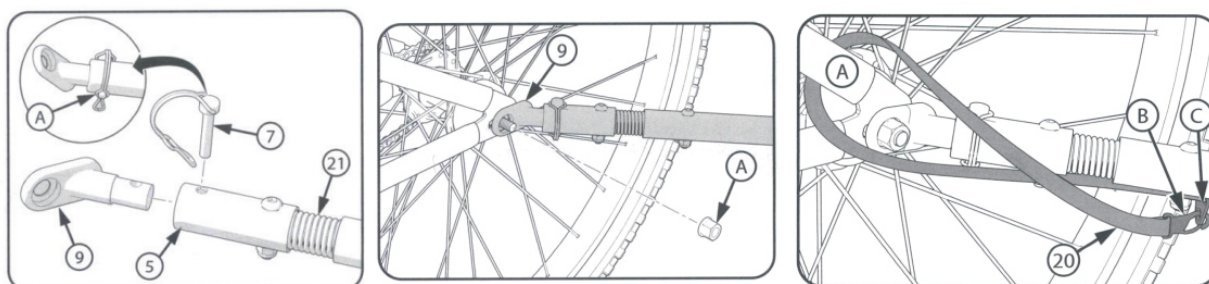

3. Retire la tuerca del eje trasero izquierdo (A) de la bicicleta.
4. Fije el conector del enganche (9) al eje trasero utilizando la tuerca del eje existente, tal y como se muestra.
5. Asegúrese de que la rueda esté correctamente alineada y la cadena bien tensada, tal y como se describe en el manual del propietario de la bicicleta.
6. Instale y apriete la tuerca del eje tal y como se describe en el manual del propietario de la bicicleta.

Colocación de la correa de seguridad en la bicicleta

Pasos:

1. Pase la correa de seguridad (20) alrededor del cuadro de la bicicleta (A) como se muestra.

2. Fije firmemente la abrazadera de correa (B) al soporte (C) como se muestra.
3. Asegúrese de que la rueda funcione correctamente sin interferencias.

#### 5- Montaje de la bandera

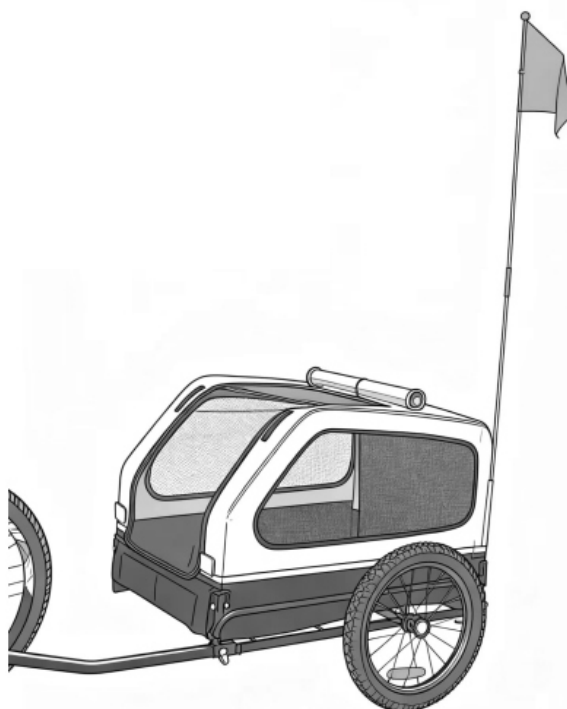

#### Cómo acostumbrar a tu perro al remolque

Tómate el tiempo necesario y elige un lugar tranquilo para que puedas entrenar a tu perro sin distracciones ni alarmas. Además, es importante elegir una superficie plana, como una superficie asfaltada. El perro debe llevar un arnés. La puerta trasera debe estar abierta, mientras que la puerta delantera debe estar cerrada. Si es posible, pide ayuda a otra persona.

Para acostumbrar al perro al remolque para bicicleta, lo ideal es realizar el entrenamiento en tres pasos:

**Paso 1:** El perro se familiariza con el remolque para bicicleta.

1. Un asistente sujetará la bicicleta con el remolque de forma segura durante todo el entrenamiento y evitará mover el remolque hacia adelante y hacia atrás mientras pedalea. Introduzca a su perro por la puerta trasera del remolque y sujételo con la correa corta.
2. Cierre la puerta trasera y abra la puerta delantera. Elogie al perro adecuadamente y dele una golosina.
3. Vuelva a cerrar la puerta delantera y abra la puerta trasera. Elogie y recompense a su perro y déjelo salir cuando se lo ordene.

**Paso 2:** El perro se familiariza con el movimiento del remolque.

1. El asistente vuelve a sujetar la bicicleta y el remolque con seguridad mientras usted guía al perro hacia el remolque. Enganche la correa corta al arnés del perro.
2. Vuelva a cerrar la puerta trasera y recompense a su perro dándole una golosina a través de la puerta delantera.
3. Cuando el perro se quede quieto, el asistente comienza a pedalear lentamente con el remolque. Camine junto al remolque y elogie a su perro adecuadamente.
  - Si el perro se pone nervioso, detenga el remolque. Tan pronto como el perro se haya calmado, recompénselo con una golosina y detenga el entrenamiento como en el paso 1.

### Paso 3: Montar en bicicleta con el remolque

1. El asistente vuelve a sujetar con seguridad la bicicleta y el remolque mientras usted guía al perro hacia el remolque y le coloca la correa corta al arnés.
  2. Cierre la puerta trasera y recompense a su perro dándole una golosina a través de la puerta delantera.
  3. Cuando el perro se quede quieto, el asistente comienza a pedalear lentamente con el remolque. Camine junto al remolque y dele algunas golosinas a su perro.
    - Si el perro se pone nervioso, deje de pedalear. Espere a que el perro se calme y dele una golosina mientras permanece quieto. Vuelva a empezar a pedalear suavemente con el remolque (como en el paso 2) y, al cabo de un rato, termine el entrenamiento como en el paso 1 o el paso 2.
    - Si el perro se mantiene tranquilo, termine el entrenamiento como se ha descrito después de aproximadamente 2 minutos.
- Si el perro se mantiene tranquilo, puede prolongar el tiempo de paseo poco a poco y montar en bicicleta sin ayuda. Repita el paso 3 tantas veces como sea necesario hasta que su perro se acostumbre a viajar en el remolque.

Warnhinweise und Sicherheitsinformationen:

- Die maximale Tragkraft beträgt 30 kg.
- Der Haustieranhänger ist für Fahrräder mit einer Felgenhöhe von 22 bis 28 Zoll geeignet.
- Der Anhänger ist nur für den Transport von Haustieren vorgesehen und nicht für Kinder geeignet.
- Überschreiten Sie niemals die zulässige Höchstgeschwindigkeit. Die empfohlene Höchstgeschwindigkeit beträgt 13 km/h (8 mph) und sollte beim Abbiegen auf maximal 5 km/h (3 mph) reduziert werden.
- Verwenden Sie immer die mitgelieferte Flagge, damit andere Sie sehen können.
- Stellen Sie sicher, dass Ihr Haustier sicher mit einem Geschirr und einer Leine befestigt ist (nicht in einem Bündel).

Halten Sie kleine Teile während der Montage von Kindern fern.

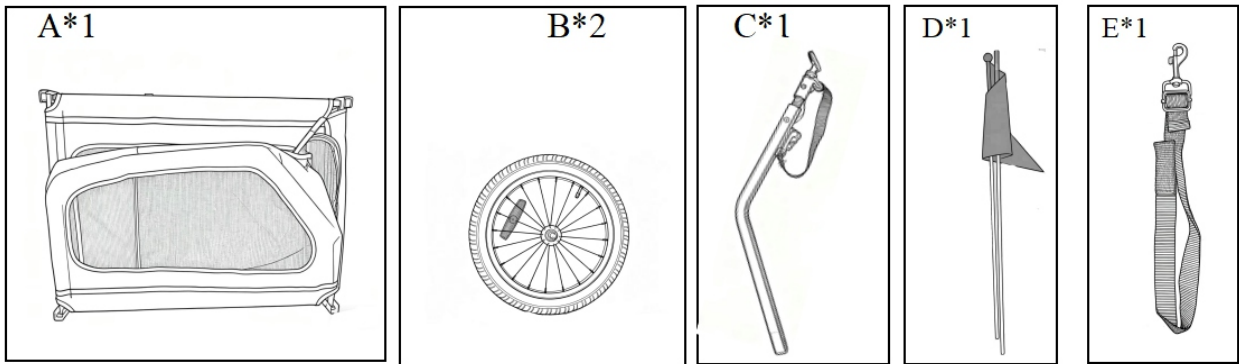

A---RAHMEN B--HINTERRAD C---ABSCHLEPPSTANGE D--FLAGGE E--HAUSTIERKETTE

Verwendungsanleitung: 1-- Rahmenentwicklung

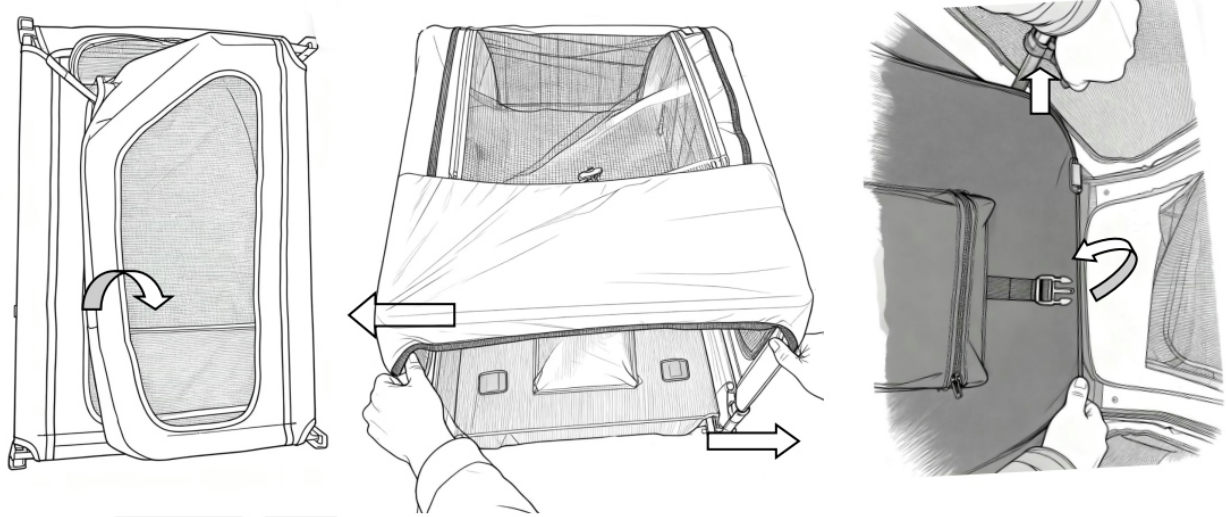

**ACHTUNG:** Drehen Sie zunächst die hintere Tür vom Fahrzeuginneren aus um 180 Grad.

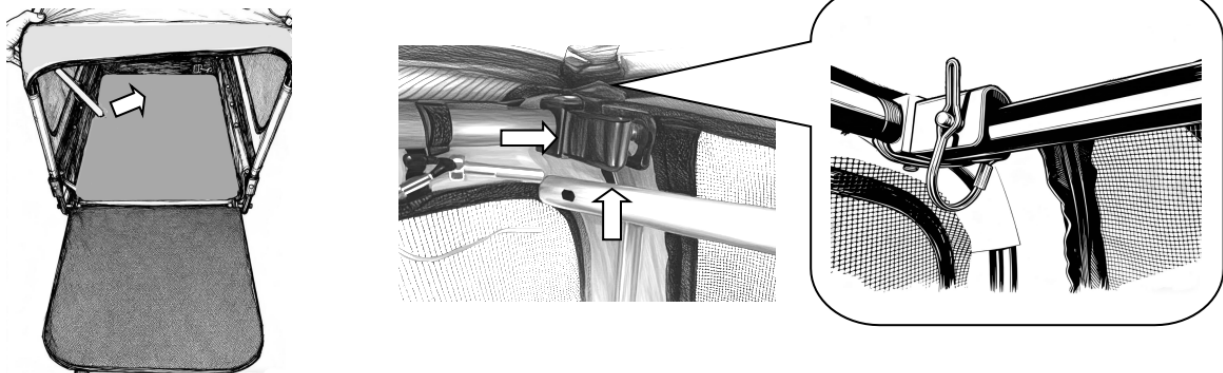

## 2--Entwicklung der Anhängerkupplung

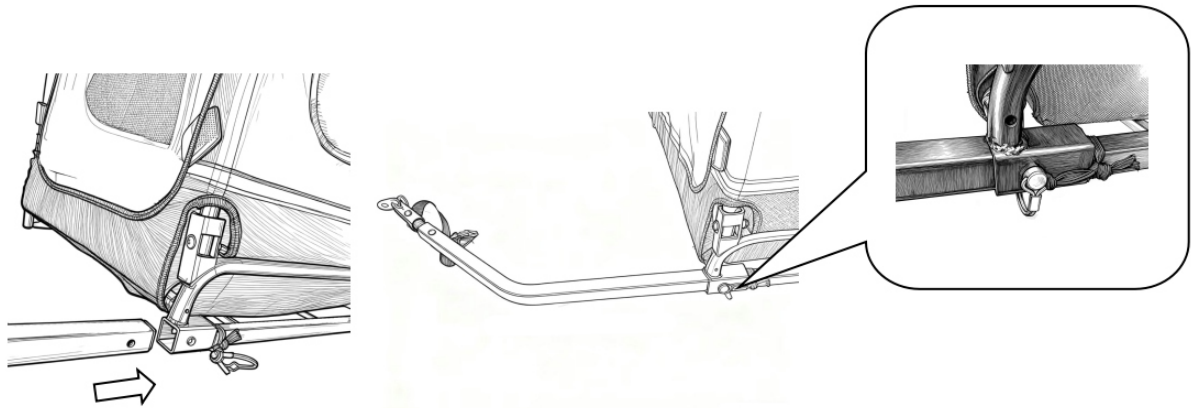

## 3--Räder montieren und demontieren

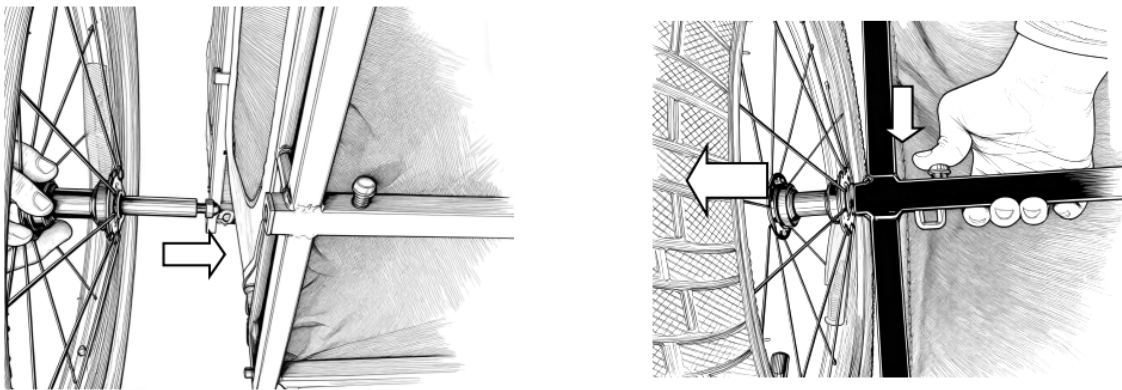

Achtung: Ziehen Sie vorsichtig daran, um zu überprüfen, ob es verriegelt ist!

## 4-Befestigtes Fahrrad

(Der Kupplungsverbinder (9) kann werkseitig vorinstalliert sein)

1. Stecken Sie den Kupplungsverbinder (9) in den Kupplungsarm (5).
2. Stecken Sie den Sicherheitsstift (7) ein und lassen Sie den Clipping (A) wie abgebildet über das Ende des Sicherheitsstifts schnappen.

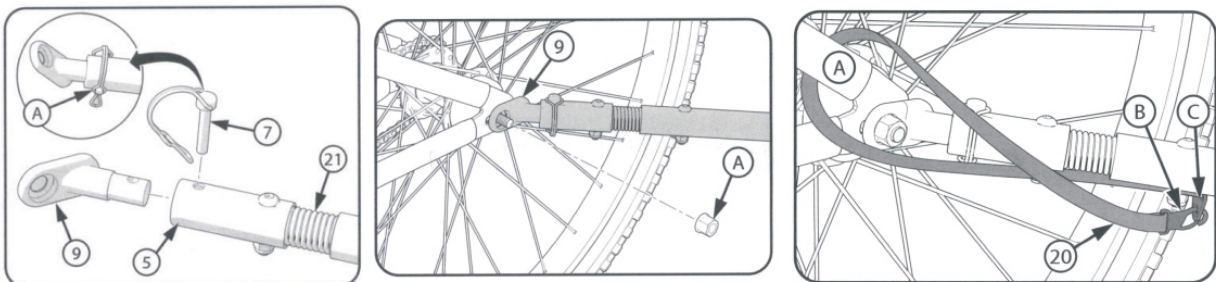

3. Entfernen Sie die linke hintere Achsmutter (A) vom Fahrrad.
4. Befestigen Sie den Anhängerkupplungsstecker (9) wie abgebildet mit der vorhandenen Achsmutter an der Hinterachse.
5. Stellen Sie sicher, dass das Rad richtig ausgerichtet und die Kette ordnungsgemäß gespannt ist, wie in der Bedienungsanleitung des Fahrrads beschrieben.
6. Montieren und ziehen Sie die Achsmutter wie in der Bedienungsanleitung des Fahrrads beschrieben fest.

Befestigen des Sicherheitsgurts am Fahrrad

Schritte:

1. Führen Sie den Sicherheitsgurt (20) wie abgebildet um den Fahrradrahmen (A).

2. Befestigen Sie die Riemenklemme (B) wie abgebildet sicher an der Halterung ©.
3. Vergewissern Sie sich, dass das Rad einwandfrei und ohne Störungen funktioniert.

#### 5– Befestigung der Flagge

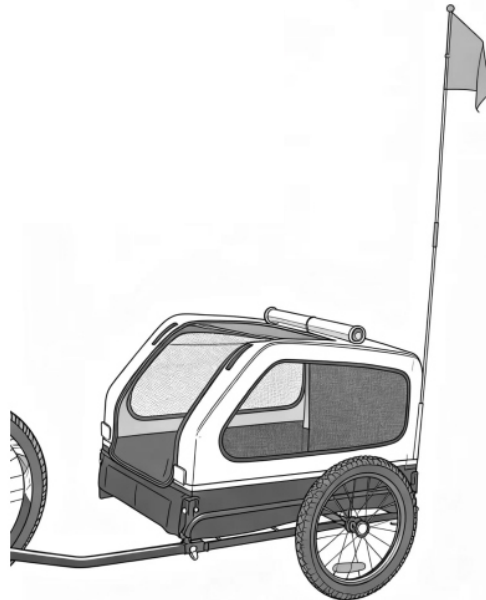
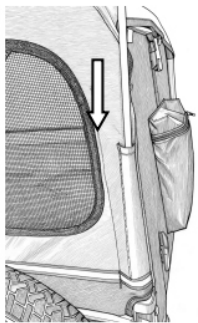

#### Wie Sie Ihren Hund an den Anhänger gewöhnen

Nehmen Sie sich ausreichend Zeit und wählen Sie einen ruhigen Ort, damit Sie Ihren Hund ohne Störungen trainieren können, die ihn ablenken oder beunruhigen könnten. Außerdem ist es wichtig, einen ebenen Untergrund zu wählen, beispielsweise eine asphaltierte Fläche. Der Hund sollte ein Geschirr tragen. Die hintere Tür sollte geöffnet sein, während die vordere Tür geschlossen bleibt. Nehmen Sie nach Möglichkeit eine zweite Person zur Unterstützung mit. Um den Hund an den Fahrradanhänger zu gewöhnen, wird das Training idealerweise in drei Schritten durchgeführt:

#### Schritt 1: Der Hund macht sich mit dem Fahrradanhänger vertraut.

1. Ein Assistent hält das Fahrrad mit dem Anhänger während des gesamten Trainings sicher fest und vermeidet es, den Anhänger beim Fahren hin und her zu schaukeln. Führen Sie Ihren Hund durch die hintere Tür in den Anhänger und sichern Sie ihn mit der kurzen Leine.
2. Schließen Sie die Hintertür und öffnen Sie die Vordertür. Loben Sie den Hund ausgiebig und geben Sie ihm ein Leckerli.
3. Schließen Sie die Vordertür wieder und öffnen Sie die Hintertür. Loben und belohnen Sie Ihren Hund und lassen Sie ihn auf Befehl heraus.

Schritt 2: Der Hund gewöhnt sich an die Bewegung des Anhängers.

1. Der Assistent hält das Fahrrad und den Anhänger wieder sicher fest, während Sie den Hund in den Anhänger führen. Befestigen Sie die kurze Leine am Geschirr des Hundes.

2. Schließen Sie die Hintertür wieder und belohnen Sie Ihren Hund, indem Sie ihm durch die Vordertür ein Leckerli geben.

3. Wenn der Hund still sitzt, beginnt der Assistent langsam, mit dem Fahrrad und dem Anhänger zu fahren. Gehen Sie neben dem Anhänger her und loben Sie Ihren Hund angemessen.

- Wenn der Hund unruhig wird, halten Sie den Anhänger an. Sobald sich der Hund beruhigt hat, belohnen Sie ihn mit einem Leckerli und beenden Sie das Training wie in Schritt 1.

Schritt 3: Fahren mit Fahrrad und Anhänger

1. Der Assistent hält erneut das Fahrrad und den Anhänger sicher fest, während Sie den Hund in den Anhänger führen und die kurze Leine am Geschirr des Hundes befestigen.

2. Schließen Sie die Hintertür und belohnen Sie Ihren Hund, indem Sie ihm durch die Vordertür ein Leckerli geben.

3. Wenn der Hund still sitzt, beginnt der Assistent langsam, mit dem Fahrrad und dem Anhänger zu fahren. Gehen Sie neben dem Anhänger her und geben Sie Ihrem Hund ein paar Leckerlis.

- Wenn der Hund unruhig wird, hören Sie auf zu fahren. Warten Sie, bis sich der Hund beruhigt hat, und geben Sie ihm im Stand ein Leckerli. Fahren Sie dann wieder langsam mit dem Fahrrad und dem Anhänger los (wie in Schritt 2) und beenden Sie das Training nach kurzer Zeit wie in Schritt 1 oder Schritt 2.

· Wenn der Hund ruhig bleibt, beenden Sie das Training wie beschrieben nach etwa 2 Minuten.

Wenn der Hund ruhig bleibt, können Sie die Fahrzeit schrittweise verlängern und ohne Helfer fahren. Wiederholen Sie Schritt 3 so oft wie nötig, bis sich Ihr Hund an das Fahren im Anhänger gewöhnt hat.

Avvertenze e informazioni di sicurezza:

- La capacità massima di carico è di 30 kg;
- Rimorchio per animali domestici adatto a biciclette da 22" a 28";
- Il rimorchio è progettato esclusivamente per il trasporto di animali domestici, non per l'uso con bambini.
- Non superare mai la velocità di sicurezza. La velocità massima consigliata è di 8 MPH (13 KM/H) e rallentare a non più di 3 MPH (5 KM/H) in curva.
- Utilizzare sempre la bandierina in dotazione con il rimorchio per consentire agli altri di vedervi.
- Assicurarsi che l'animale domestico sia saldamente legato con imbracatura e guinzaglio (non in un fascio).

Tenere le piccole parti lontano dalla portata dei bambini durante il montaggio.

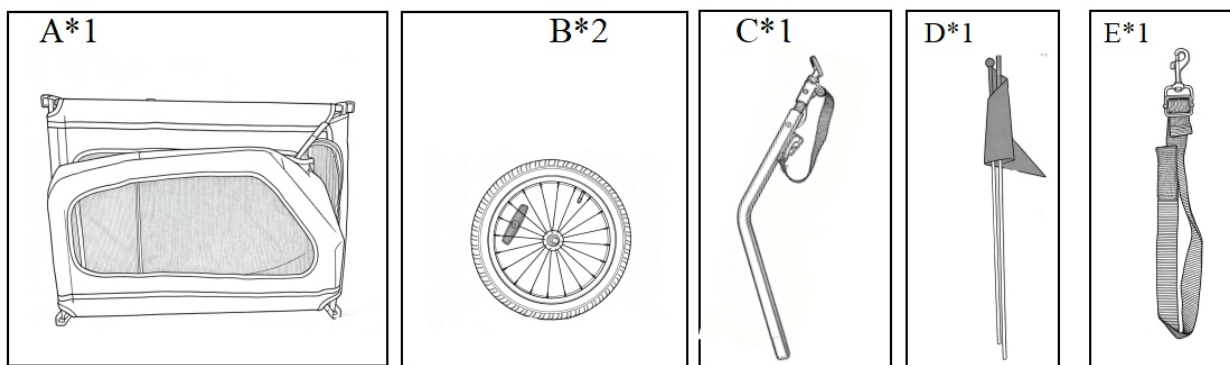

A---TELAIO B--RUOTA POSTERIORE C---BARRA DI TRAINO D--BANDIERA E--CATENA PER ANIMALI DOMESTICI

Procedura d'uso: 1-- Sviluppo del telaio

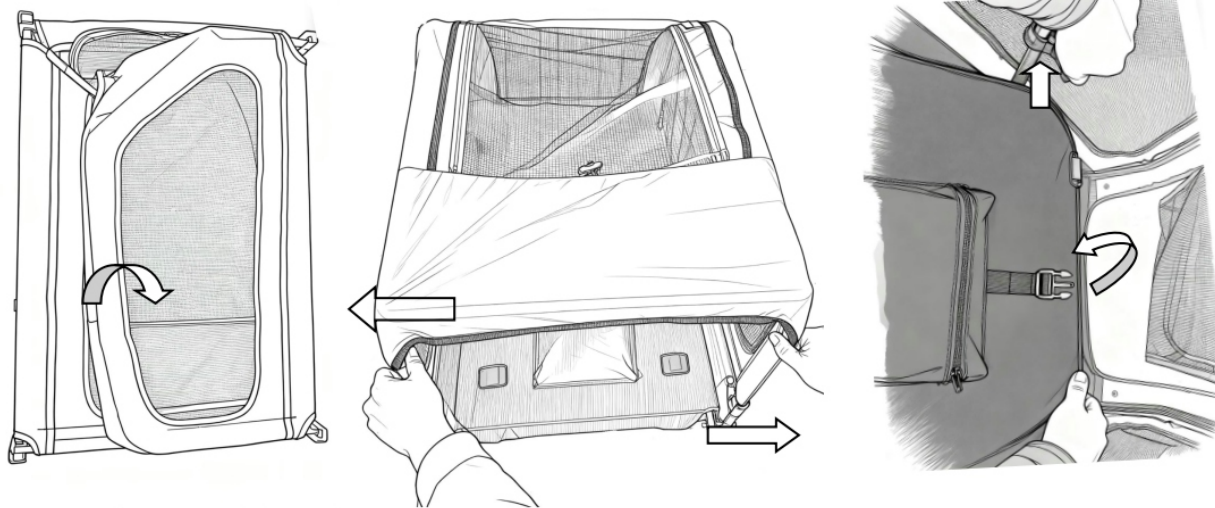

**ATTENZIONE:** Per prima cosa, ruotare il portellone posteriore di 180 gradi dall'interno del veicolo.

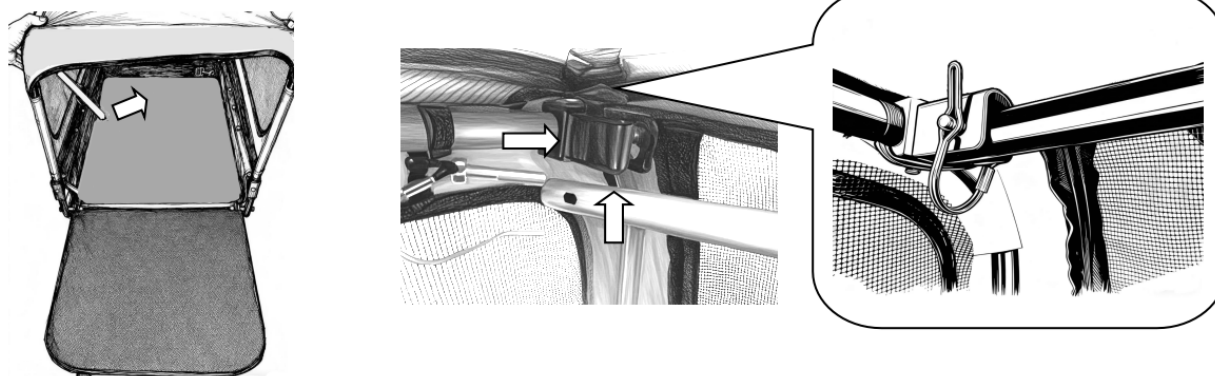

## 2--Sviluppo del gancio di traino

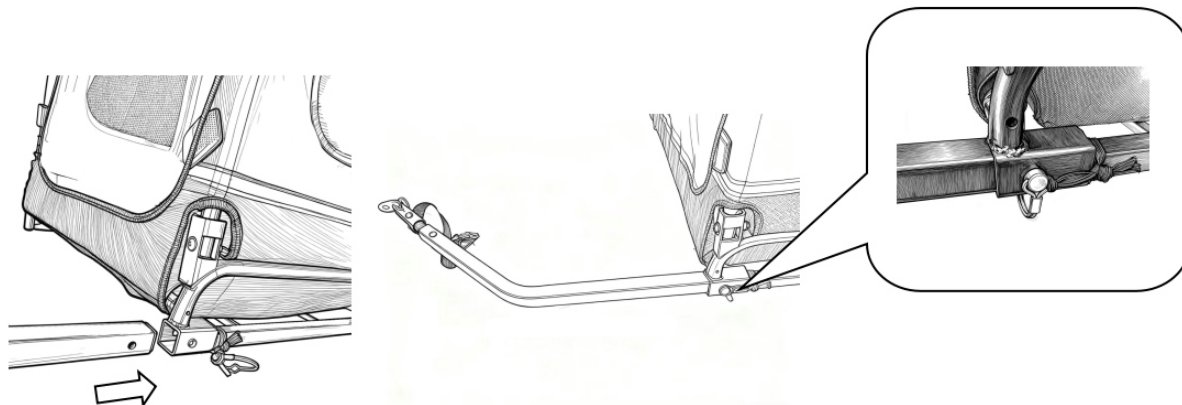

## 3--Installare e rimuovere le ruote

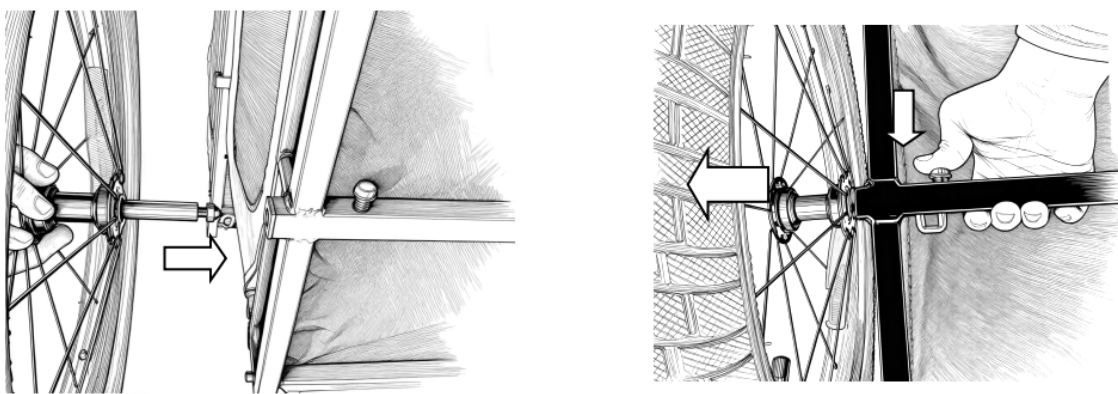

Attenzione: tirare delicatamente per verificare che sia bloccato!

## 4-Bicicletta agganciata

(Il connettore di aggancio (9) potrebbe essere preinstallato in fabbrica)

1. Inserire il connettore di aggancio (9) nel braccio di aggancio (5).
2. Inserire il perno di sicurezza (7) e agganciare l'anello a clip (A) sull'estremità del perno di sicurezza come mostrato.

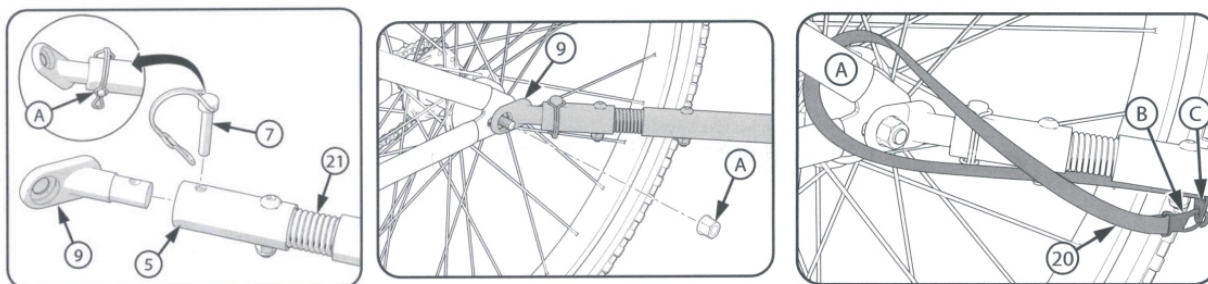

3. Rimuovere il dado dell'asse posteriore sinistro (A) dalla bicicletta.
4. Fissare il connettore di aggancio (9) sull'asse posteriore utilizzando il dado dell'asse esistente, come mostrato.
5. Assicurarsi che la ruota sia correttamente allineata e che la catena sia adeguatamente tesa, come descritto nel manuale d'uso della bicicletta.
6. Installare e serrare il dado dell'asse come descritto nel manuale d'uso della bicicletta.

Fissaggio della cinghia di sicurezza alla bicicletta

Procedura:

1. Far passare la cinghia di sicurezza (20) attorno al telaio della bicicletta (A) come mostrato.

2. Fissare saldamente il morsetto a cinghia (B) alla staffa (C) come mostrato.
3. Assicurarsi che la ruota funzioni correttamente senza interferenze.

#### 5- Montaggio della bandiera

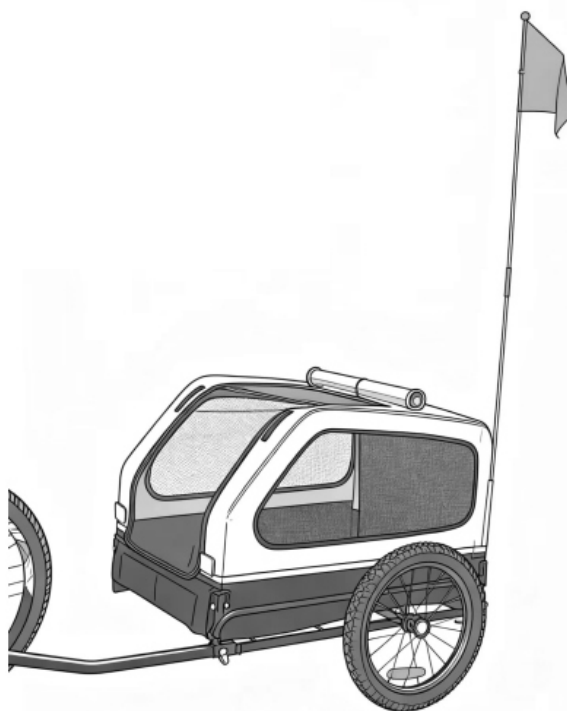
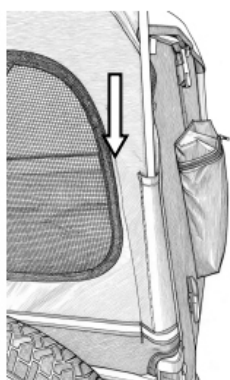

#### Come abituare il cane al rimorchio

Prenditi tutto il tempo necessario e scegli un luogo tranquillo in modo da poter addestrare il cane senza disturbi che potrebbero distrarlo o spaventarlo. Inoltre, è importante scegliere una superficie piana, come un asfalto. Il cane dovrebbe indossare un'imbracatura. La porta posteriore dovrebbe essere aperta mentre quella anteriore dovrebbe essere chiusa. Se possibile, fatti aiutare da una seconda persona.

Per abituare il cane al rimorchio per biciclette, l'addestramento dovrebbe idealmente essere effettuato in 3 fasi:

Fase 1: il cane prende confidenza con il rimorchio per biciclette.

1. Un assistente terrà saldamente la bicicletta con il rimorchio durante l'intero addestramento, evitando di muovere il rimorchio avanti e indietro durante la guida. Conduci il tuo cane attraverso la porta posteriore all'interno del rimorchio e fissalo con il guinzaglio corto.

2. Chiudete la porta posteriore e aprite quella anteriore. Lodate il cane e dategli un bocconcino.

3. Chiudete nuovamente la porta anteriore e aprite quella posteriore. Lodate e premiate il vostro cane e lasciatelo uscire al vostro comando.

Fase 2: il cane prende confidenza con il movimento del rimorchio.

1. L'assistente tiene nuovamente la bicicletta e il rimorchio in modo sicuro mentre voi guidate il cane nel rimorchio. Attaccate il guinzaglio corto all'imbracatura del cane.

2. Chiudete nuovamente la porta posteriore e premiate il vostro cane dandogli un bocconcino attraverso la porta anteriore.

3. Quando il cane sta fermo, l'assistente inizia lentamente a pedalare con il rimorchio. Camminate accanto al rimorchio e lodate il vostro cane in modo appropriato.

- Se il cane diventa ansioso, ferma il rimorchio. Non appena il cane si è calmato, ricompensalo con un bocconcino e interrompi l'addestramento come nella Fase 1.

Fase 3: Pedalare con la bicicletta e il rimorchio

1. L'assistente tiene nuovamente la bicicletta e il rimorchio in modo sicuro mentre voi guidate il cane nel rimorchio e agganciate il guinzaglio corto all'imbracatura del cane.

2. Chiudete la porta posteriore e premiate il vostro cane dandogli un bocconcino attraverso la porta anteriore.

3. Quando il cane sta fermo, l'assistente inizia lentamente a pedalare con il rimorchio. Camminate accanto al rimorchio e date al vostro cane qualche bocconcino.

- Se il cane diventa ansioso, smetti di pedalare. Aspetta che il cane si calmi e dagli un bocconcino mentre sei fermo. Ricomincia delicatamente a pedalare con il rimorchio (come nel passaggio 2) e dopo poco tempo termina l'addestramento come nel passaggio 1 o nel passaggio 2.

· Se il cane rimane calmo, interrompi l'addestramento come descritto dopo circa 2 minuti.

Se il cane rimane calmo, puoi prolungare gradualmente il tempo di guida e pedalare senza un assistente. Ripeti il passaggio 3 secondo necessità fino a quando il tuo cane non si abitua a viaggiare nel rimorchio.

Ostrzeżenia i informacje dotyczące bezpieczeństwa:

- Maksymalna nośność wynosi 30 kg;
- Przyczepa dla zwierząt domowych odpowiednia do rowerów o rozmiarze 22–28 cali
- Przyczepa jest przeznaczona wyłącznie do przewożenia zwierząt domowych, nie nadaje się do przewożenia dzieci.
- Nigdy nie przekraczaj bezpiecznej prędkości. Zalecana maksymalna prędkość wynosi 8 mil na godzinę (13 km/h), a podczas skręcania należy zwolnić do nie więcej niż 3 mil na godzinę (5 km/h).
- Zawsze używaj flagi dostarczonej wraz z przyczepką, aby inni mogli Cię dostrzec.
- Upewnij się, że zwierzę jest bezpiecznie przypięte za pomocą uprzęży i smyczy (nie w wiązce).

Podczas montażu trzymaj małe części z dala od dzieci.

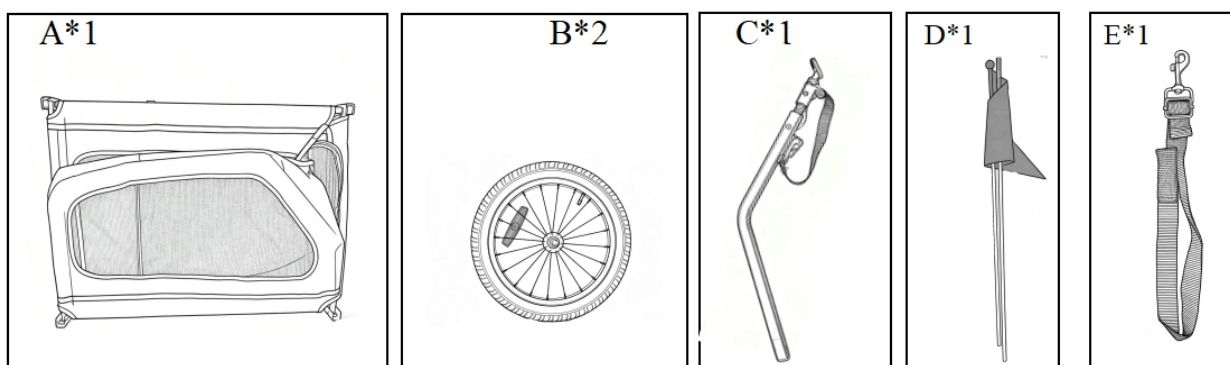

A---RAMY B--TYLNE KOŁO C---HAK HOLOWNICZY D--FLAGA E--ŁAŃCUCH  
DLA ZWIERZĄT

Procedura użytkowania: 1-- Rozłożenie ram

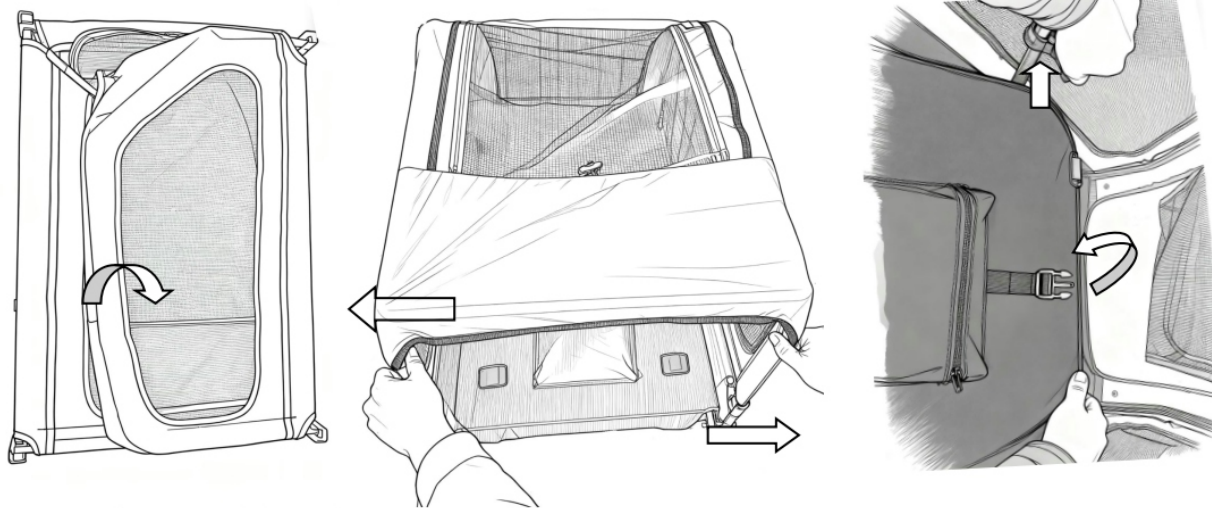

UWAGA: Najpierw należy obrócić tylne drzwi o 180 stopni od wewnątrz pojazdu.

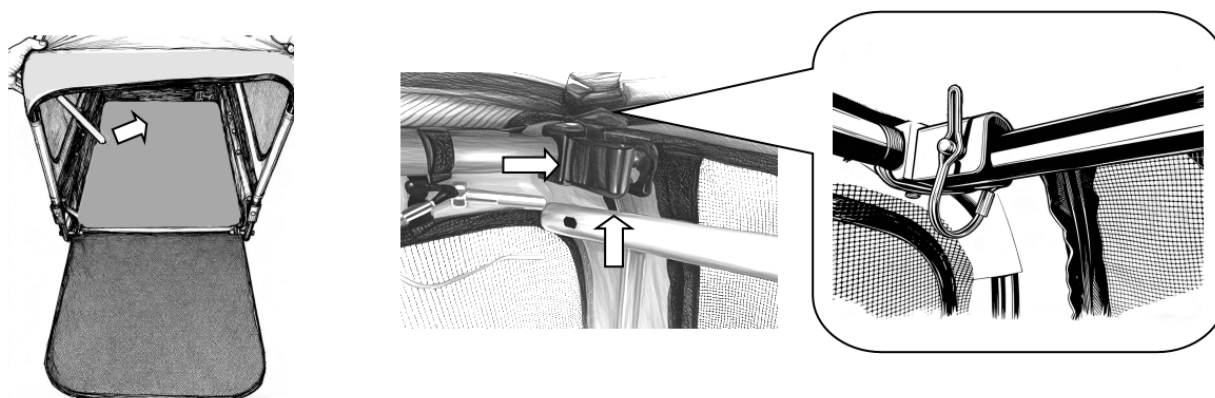

## 2 — Rozwój haka holowniczego

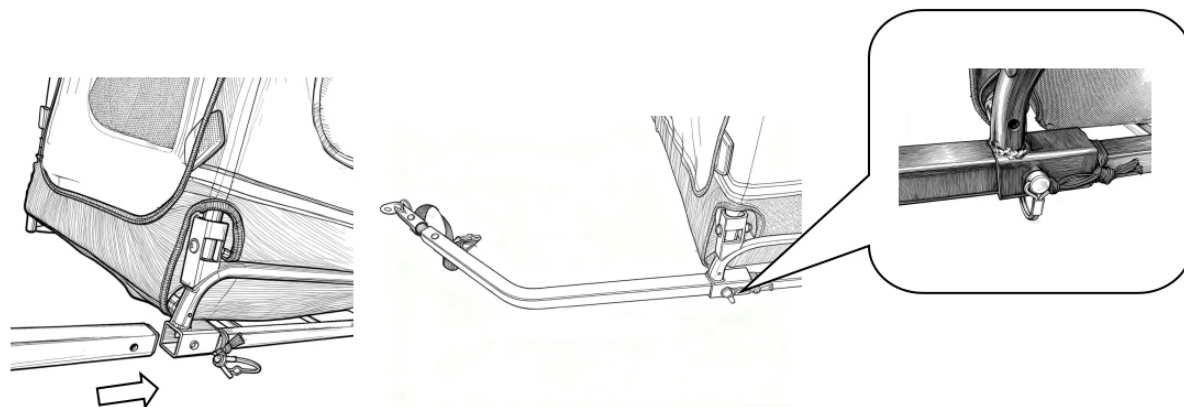

## 3 — Montaż i demontaż kół

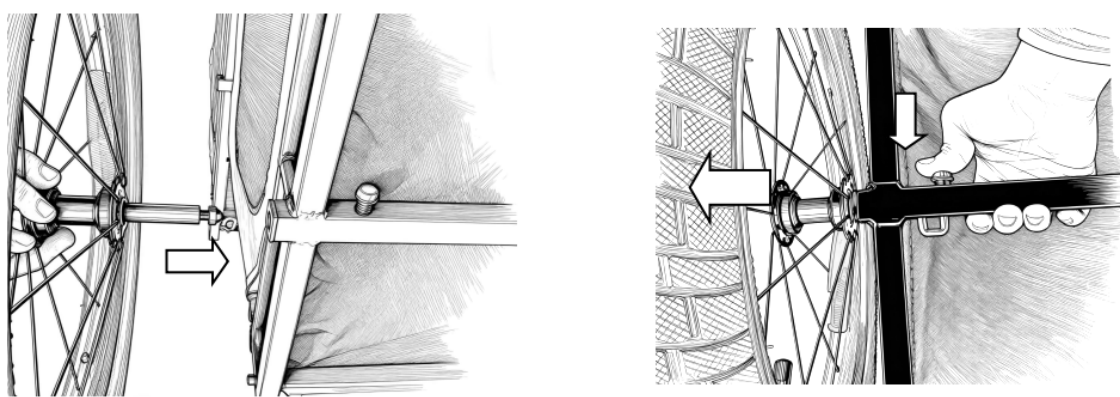

Uwaga: delikatnie pociągnij, aby sprawdzić, czy jest zablokowany!

## 4-Przymocowany rower

(Złącze zaczepu (9) może być fabrycznie zamontowane)

1. Włóż złącze zaczepu (9) do ramienia zaczepu (5).
2. Włóż sworzень zabezpieczający (7) i zatrzasnij pierścień zaciskowy (A) na końcu sworznia zabezpieczającego, jak pokazano na rysunku.

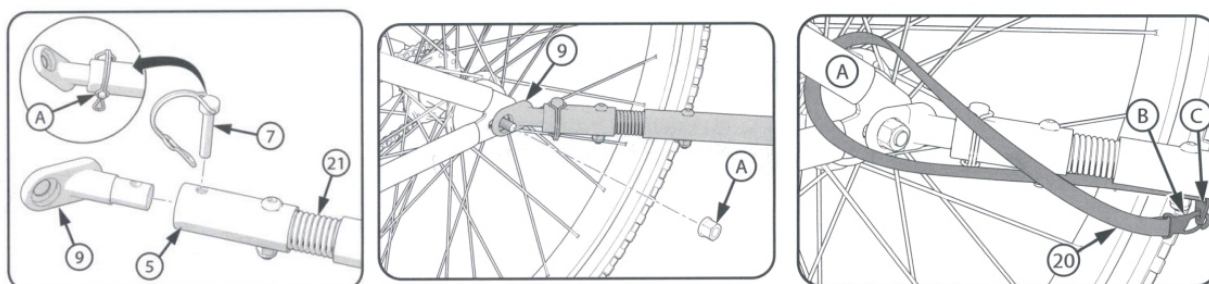

3. Odkręć lewą tylną nakrętkę osi (A) z roweru.
  4. Przymocuj złącze zaczepu (9) do tylnej osi za pomocą istniejącej nakrętki osi, jak pokazano na rysunku.
  5. Upewnij się, że koło jest prawidłowo wyrównane, a łańcuch odpowiednio napięty, zgodnie z opisem w instrukcji obsługi roweru.
  6. Zamontuj i dokręć nakrętkę osi zgodnie z opisem w instrukcji obsługi roweru.
- Mocowanie paska zabezpieczającego do roweru

Kroki:

1. Przełóż pasek zabezpieczający (20) wokół ramy roweru (A), jak pokazano na ilustracji.

2. Mocno przymocować zacisk paska (B) do wspornika ©, jak pokazano na rysunku.
3. Upewnić się, że koło działa prawidłowo i nie ma żadnych przeszkód.

## 5– Montaż flagi

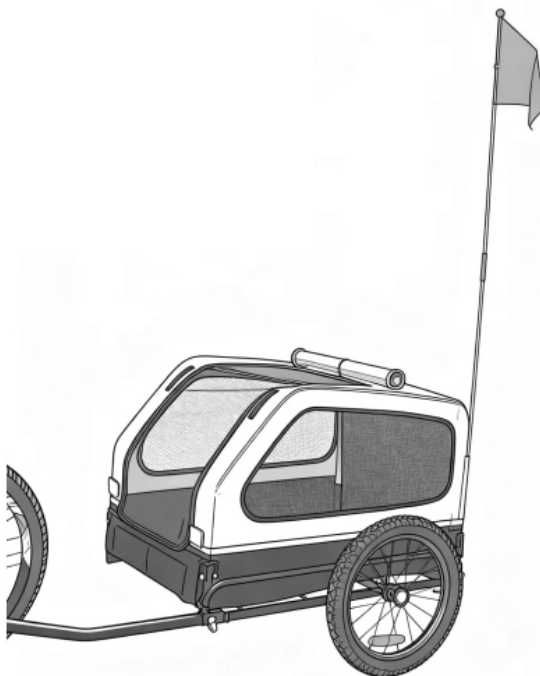
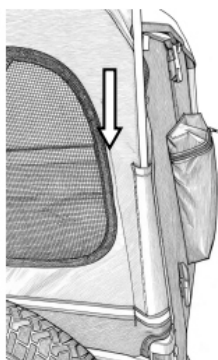

### Jak przyzwyczaić psa do przyczepki

Proszę poświęcić wystarczająco dużo czasu i wybrać spokojne miejsce, aby móc trenować psa bez żadnych zakłóceń, które mogłyby go rozpraszać lub niepokoić. Ponadto ważne jest, aby wybrać równą powierzchnię, np. asfaltową. Pies powinien mieć założoną uprząż. Tylne drzwi powinny być otwarte, a przednie zamknięte. Jeśli to możliwe, poproś drugą osobę o pomoc.

Aby przyzwyczaić psa do przyczepki rowerowej, trening najlepiej przeprowadzić w 3 etapach:

#### Etap 1: Pies zapoznaje się z przyczepką rowerową.

1. Asystent będzie bezpiecznie trzymał rower z przyczepką przez cały czas trwania treningu i unikał kołysania przyczepką podczas jazdy. Wprowadź psa przez tylne drzwi do przyczepki i zabezpiecz go krótką smyczą.
2. Zamknij tylne drzwi i otwórz przednie. Pochwal psa i daj mu smakołyk.
3. Zamknij ponownie przednie drzwi i otwórz tylne. Pochwal i nagroź psa, a następnie pozwól mu wyjść na komendę.

#### Krok 2: Pies zapoznaje się z ruchem przyczepy.

1. Asystent ponownie bezpiecznie trzyma rower i przyczepkę, podczas gdy Ty wprowadzasz psa do przyczepki. Przymocuj krótką smycz do uprząży psa.
  2. Zamknij ponownie tylne drzwi i nagroź psa, podając mu smakołyk przez przednie drzwi.
  3. Gdy pies siedzi spokojnie, asystent powoli zaczyna jechać rowerem z przyczepką. Idź obok przyczepki i odpowiednio chwal psa.
- Jeśli pies zacznie się denerwować, zatrzymaj przyczepkę. Gdy tylko pies się uspokoi, nagroź go smakołykiem i przerwij trening, tak jak w kroku 1.

### Krok 3: Jazda rowerem z przyczepką

1. Asystent ponownie bezpiecznie trzyma rower i przyczepkę, podczas gdy Ty wprowadzasz psa do przyczepki i przypinasz krótką smycz do jego uprząży.
2. Zamknij tylne drzwi i nagroź psa, podając mu smakołyk przez przednie drzwi.
3. Gdy pies siedzi spokojnie, asystent powoli zaczyna jechać rowerem z przyczepką. Idź obok przyczepki i podawaj psu smakołyki.
  - Jeśli pies zacznie się denerwować, przestań jechać. Poczekał, aż pies się uspokoi, i daj mu smakołyk, stojąc w miejscu. Delikatnie zacznij ponownie jechać na rowerze z przyczepką (jak w kroku 2) i po krótkim czasie zakończ trening jak w kroku 1 lub 2.
  - Jeśli pies zachowuje spokój, zakończ trening zgodnie z opisem po około 2 minutach.

Jeśli pies pozostaje spokojny, możesz stopniowo wydłużać czas jazdy i jeździć bez pomocy asystenta. Powtarzaj krok 3 w razie potrzeby, aż pies przyzwyczai się do jazdy w przyczepce.

Informații privind avertismentele și siguranța:

- Capacitatea maximă de greutate este de 30 kg;
- Remorca pentru animale de companie este potrivită pentru biciclete de 22”–28”;
- Remorca este concepută numai pentru transportul animalelor de companie, nu pentru utilizarea cu copii.
- Nu depășiți niciodată viteza de siguranță. Viteza maximă recomandată este de 8 MPH (13 KMH) și încetiniți la maximum 3 MPH (5 KMH) la virare.
- Utilizați întotdeauna steagul furnizat împreună cu remorca pentru a permite celorlalți să vă vadă.
- Asigurați-vă că animalul dvs. de companie este legat în siguranță cu hamul și lesa (nu în pachet).

Țineți piesele mici departe de copii în timpul asamblării.

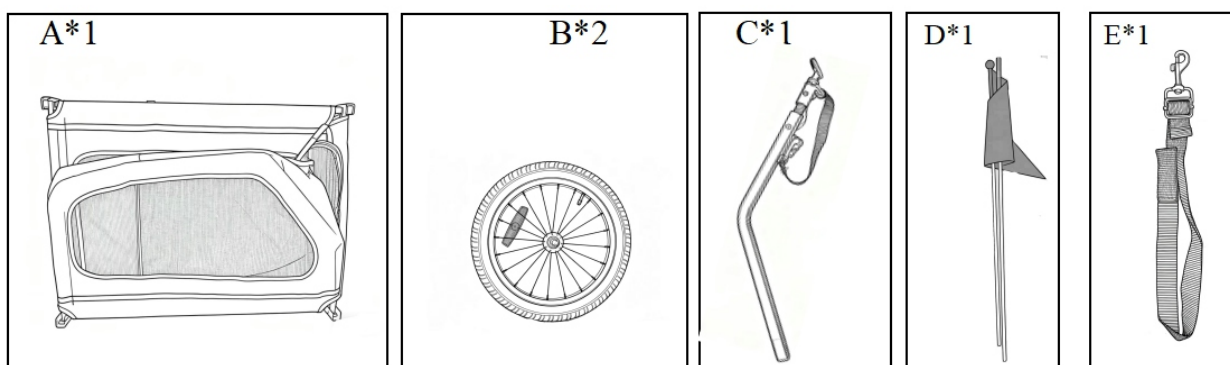

A---CADRU B--ROATĂ SPATE C---BARĂ DE REMORCARE D--STEAG E--LANȚ  
PENTRU ANIMALE DE COMPANIE

Procedura de utilizare: 1-- Dezvoltarea cadrului

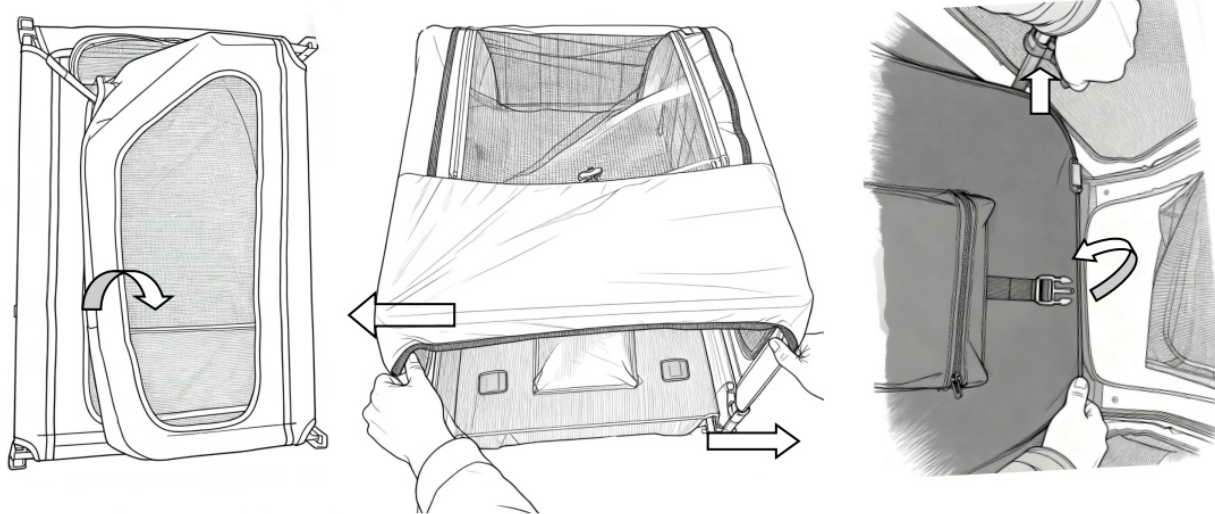

**ATENȚIE:** Mai întâi, răsuciți ușa din spate cu 180 de grade din interiorul vehiculului.

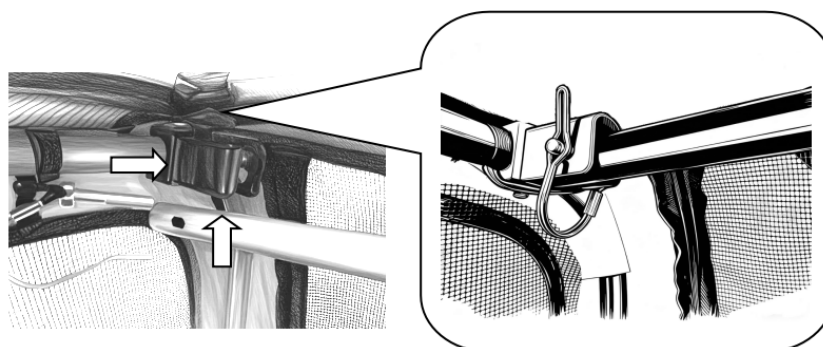
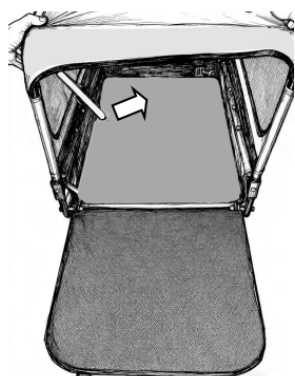

## 2--Dezvoltarea barei de remorcare

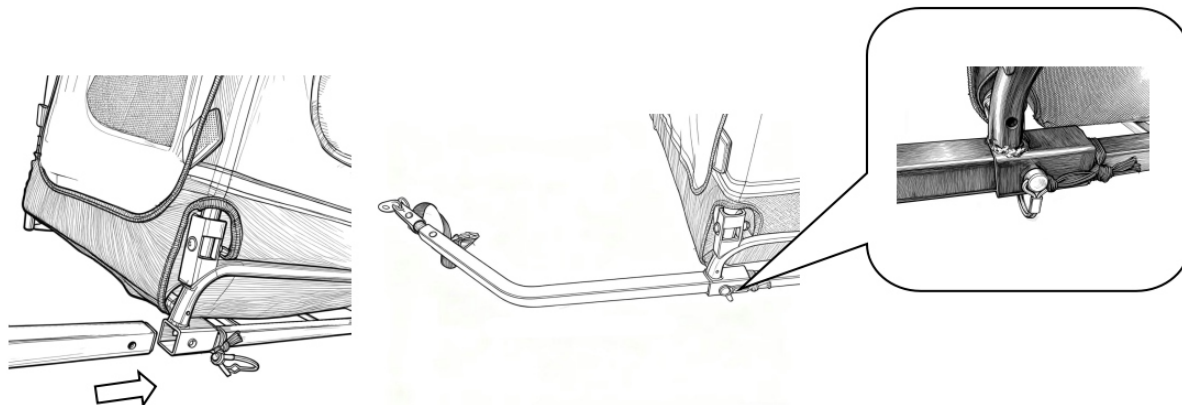

## 3--Instalarea și demontarea roților

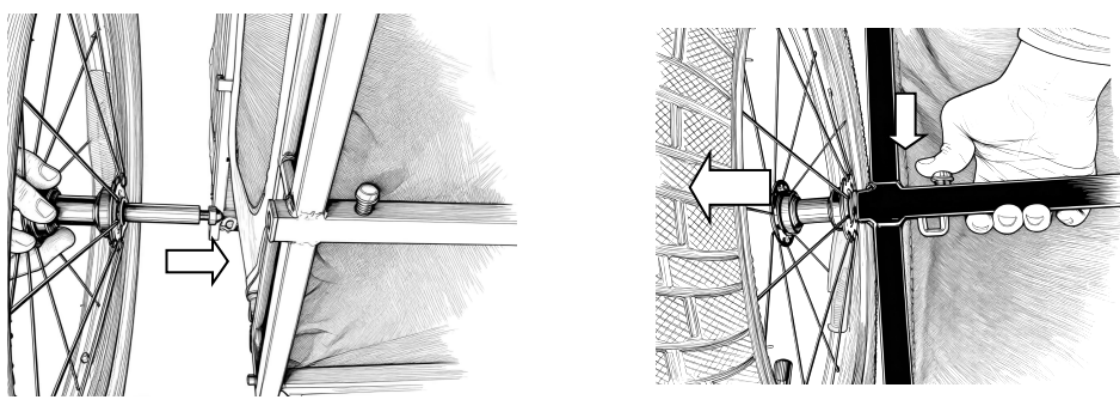

Atenție: trageți ușor pentru a verifica dacă este blocat!

## 4-Bicicletă atașată

(Conectorul de remorcare (9) poate fi preinstalat din fabrică)

1. Introduceți conectorul de remorcare (9) în brațul de remorcare (5).
2. Introduceți știftul de siguranță (7) și fixați inelul de prindere (A) peste capătul știftului de siguranță, așa cum se arată.

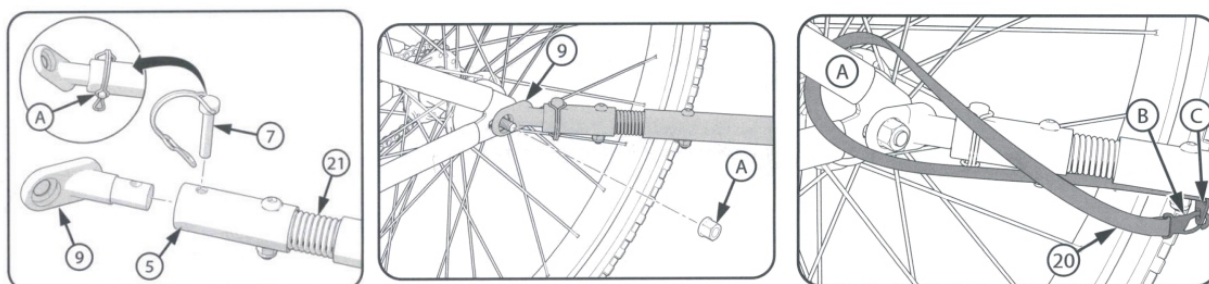

3. Scoateți piulița axului spate stâng (A) de pe bicicletă.

4. Fixați conectorul de remorcare (9) pe axul spate folosind piulița axului existentă, așa cum se arată.

5. Asigurați-vă că roata este aliniată corect și că lanțul este strâns corespunzător, așa cum se descrie în manualul de utilizare al bicicletei.

6. Instalați și strângeți piulița axului așa cum se descrie în manualul de utilizare al bicicletei.

Atașarea curelei de siguranță la bicicletă

Pași:

1. Treceți cureaua de siguranță (20) în jurul cadrului bicicletei (A), așa cum se arată.

2. Fixați bine clema curelei (B) la suport ©, așa cum se arată.
3. Asigurați-vă că roata funcționează corect, fără interferențe.

## 5– Montarea steagului

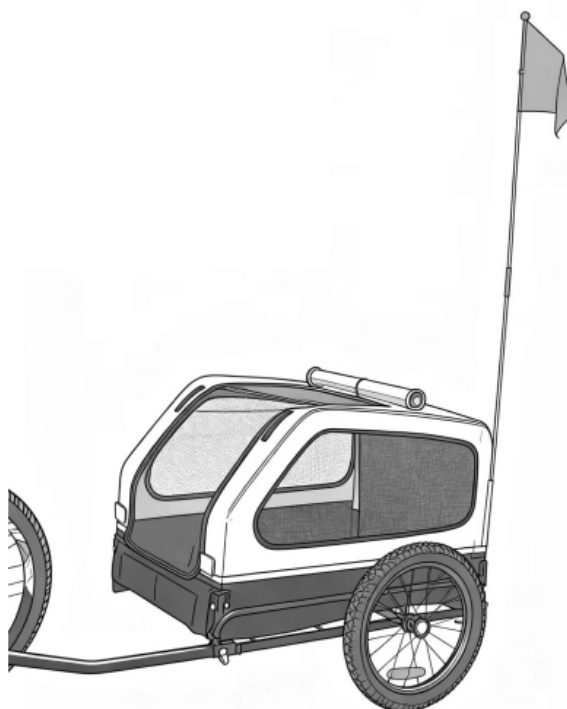

### Cum să vă obișnuiți câinele cu remorca

Vă rugăm să vă alocați suficient timp și să alegeți un loc liniștit, astfel încât să vă puteți antrena câinele fără perturbări care l-ar putea distra sau alarma. În plus, este important să alegeți o suprafață plană, cum ar fi o suprafață asfaltată. Câinele trebuie să poarte un ham. Ușa din spate trebuie să fie deschisă, iar ușa din față trebuie să fie închisă. Dacă este posibil, luați o a doua persoană care să vă ajute. Pentru a obișnui câinele cu remorca pentru bicicletă, antrenamentul se va desfășura ideal în 3 pași:

#### Pasul 1: Câinele se familiarizează cu remorca pentru bicicletă.

1. Un asistent va ține în siguranță bicicleta cu remorca pe durata întregului antrenament și va evita să miște remorca înainte și înapoi în timpul mersului. Conduceți câinele prin ușa din spate în interiorul remorcii și asigurați-l cu lesa scurtă.
2. Închideți ușa din spate și deschideți ușa din față. Lăudați câinele și dați-i o gustare.
3. Închideți din nou ușa din față și deschideți ușa din spate. Lăudați și recompensați câinele și lăsați-l să iasă la comandă.

#### Etape 2: Câinele se familiarizează cu mișcarea remorcii.

1. Asistentul ține din nou bicicleta și remorca în siguranță, în timp ce dumneavoastră ghidați câinele în remorcă. Atașați lesa scurtă la hamul câinelui.
  2. Închideți din nou ușa din spate și recompensați câinele dându-i o gustare prin ușa din față.
  3. Când câinele stă nemișcat, asistentul începe să pedaleze încet bicicleta cu remorca. Mergeți alături de remorcă și lăudați câinele în mod corespunzător.
- Dacă câinele devine agitat, opriți remorca. Imediat ce câinele s-a calmat, recompensați-l cu o gustare și opriți antrenamentul ca în pasul 1.

### Pasul 3: Mergi cu bicicleta și remorca

1. Asistentul ține din nou bicicleta și remorca în siguranță, în timp ce tu ghidezi câinele în remorcă și atașezi lesa scurtă la hamul câinelui.

2. Închide ușa din spate și recompensează-ți câinele dându-i o gustare prin ușa din față.

3. Când câinele stă nemișcat, asistentul începe încet să pedaleze bicicleta cu remorca. Mergi alături de remorcă și dă-i câinelui câteva gustări.

- Dacă câinele devine agitat, opriți bicicleta. Așteptați până când câinele se calmează și dați-i o gustare în timp ce stați nemișcat. Începeți din nou să pedalați ușor bicicleta cu remorca (ca în pasul 2) și, după scurt timp, terminați antrenamentul ca în pasul 1 sau pasul 2.

· Dacă câinele rămâne calm, opriți antrenamentul după aproximativ 2 minute, așa cum este descris.

Dacă câinele rămâne calm, puteți prelungi treptat durata plimbării și puteți pedala fără ajutorul unui asistent. Repetați pasul 3 după cum este necesar, până când câinele se obișnuiește să meargă în remorcă.

If you have any questions, please contact our customer care center, Our contact details are below:

**US**

 001-877-644-9366

 customerservice@aosom.com

Imported by Aosom LLC  
27150 SW Kinsman Rd Wilsonville, OR 97070 USA  
MADE IN CHINA

If you have any questions, please contact our customer care center, Our contact details are below:

**CA**

 416-792-6088

 customerservice@aosom.ca

Imported by Aosom Canada Inc.  
7270 Woodbine Avenue, Unit 307, Markham,  
Ontario Canada L3R 4B9  
MADE IN CHINA

Si vous avez la moindre question, veuillez contacter notre centre d'assistance à la clientèle, Nos coordonnées sont les suivantes:

 416-792-6088

 customerservice@aosom.ca

Importé par Aosom Canada Inc.  
7270 Woodbine Avenue, unité 307,  
Markham, Ontario Canada L3R 4B9  
FABRIQUÉ EN CHINE

If you have any questions, please contact our customer care center, Our contact details are below:

**UK**

 0044-800-240-4004

 enquiries@mhstar.co.uk

IMPORTER ADDRESS:  
MH STAR UK Ltd  
1 Northampton Cross Logistics Park  
Northampton Cross Road  
Northampton  
Nn4 9FH  
MADE IN CHINA

Si vous avez la moindre question, veuillez contacter notre centre d'assistance à la clientèle, Nos coordonnées sont les suivantes:

**FR**

 0033-1-84166106

 aosom@mhfrance.fr

Importé par/Fabricant/REP:  
MH FRANCE  
2 Rue Maurice Hartmann  
92130 Issy Les Moulineaux  
France  
FABRIQUÉ EN CHINE

In caso di dubbio, si prega di contattare il nostro centro assistenza clienti, I nostri dettagli di contatto sono di seguito:

**IT**

 0039-0249471447

 clienti@aosom.it

IMPORTATO DA/Produttore/REP:  
AOSOM Italy srl  
Centro Direzionale Milanofiori  
Strada 1 Palazzo F1  
20057 Assago (MI)  
P.I.: 08567220960  
FATTO IN CINA

Si tiene alguna pregunta, comuníquese con nuestro Centro de Atención al Cliente, Nuestros datos de contacto son los siguientes:

**ES**

 0034-931294512

 atencioncliente@aosom.es

IMPORTADOR/Fabricante/REP:  
SPANISH AOSOM, S.L.  
C/ROC GROS, N°15.08550, ELS HOSTALET DE  
BALENYÀ, SPAIN.  
B66295775  
HECHO EN CHINA

Se tiver alguma dúvida, por favor contacte o nosso Centro de Atendimento ao Cliente, Os nossos dados de contacto são os seguintes:

 0034-931294512

 info@aosom.pt.

IMPORTADOR/Fabricante/REP:  
SPANISH AOSOM, S.L.  
C.ROC GROS N.15, 08550. ELS HOSTALET DE  
BALENYÀ  
FEITO NA CHINA

Wenn Sie Fragen haben, wenden Sie sich bitte an unser Kundendienstzentrum, Unsere Kontaktdaten stehen unten:

**DE**

 0049-0(40)-87408465

 service@aosom.de

ADRESSE DES IMPORTEURE/Hersteller/REP:  
MH Handel GmbH  
Wendenstraße 309  
D-20537 Hamburg  
Germany  
IN CHINA HERGESTELLT



FR

**DONNEZ  
OU  
RECYCLEZ**



OU



OU



ASSOCIATION

LIVRAISON

DÉCHÈTERIE

Adresses sur [quefairedemesdechets.fr](http://quefairedemesdechets.fr)